



*DAV Sektion Bergbund e.V.*  
*(Sitz München)*

*Mitteilungen Nr. 12*

*Winter 2013/2014*



**Foto Titelseite:** An einem traumhaften Wintertag in Westendorf (Foto: Michael Klarl)  
**Foto oben:** DSLV Freeride-Lehrgang im Gelände von Disentis (CH) (Foto: Michael Klarl)

**Gesamtgestaltung:** Walter May  
**Druck:** infotex-digital, 82008 Unterhaching  
**Herausgeber:** Sektion Bergbund des Deutschen Alpenvereins (DAV) e.V. (Sitz München)

# NEUREUTHER APOTHEKE

Inhaberin **Friederike Schneller** - Fachapothekerin für Offizinpharmazie

Barer Straße 90  
80799 München

Telefon: (089) 2 71 03 66  
Telefax: (089) 2 71 46 73  
Mail: [neureuther-apo@web.de](mailto:neureuther-apo@web.de)

Erreichbar mit Tramlinie 27  
Haltestelle Nordendstraße

Öffnungszeiten:  
Mo - Fr: 8:30-18:30  
Sa: 9:00-13:00



Wir bieten auch fachkundige Hilfe bei der  
Zusammenstellung einer Rucksackapotheke

\* auf das rezeptfreie Sortiment

Bericht des 1. Vorsitzenden .....	3
Grußwort der Redaktion .....	4
Wichtige Information zum Bankeinzugsverfahren .....	4
Einladung zur Ehrung der Vereinsjubilare 2013.....	5
Vereinsjubilare 2013 .....	6
Anschrift der Sektion / Geschäftsstelle / Vereinslokal / Vorstand / Beirat.....	8
Bericht von der Mitgliederjahresversammlung 2013 .....	10
Unsere neue Geschäftsstellenleiterin. ....	12
Drei besonders aktive Geburtstagsjubilare. ....	12
Gedenken der Verstorbenen / Mitgliederstatistik zum 31.3.2013.....	13
Bericht " <i>Aus unserem Winterprogramm für Kinder und Jugendliche</i> " .....	14
Spitzinghütte: Info, Daten, Tarife .....	15
Taubensteinhaus: Info, Daten, Tarife .....	16
Touren- und Veranstaltungsprogramm.....	17-30
Einladung Weihnachtsfeier 2013 / Vereinslokal <i>Gasthaus Gartenstadt</i> .....	17
Liste der Tourenbegleiter und Organisatoren.....	18
Liste der Kategorien / Teilnahmebedingungen.....	19
Touren- und Veranstaltungsprogramm Winter 2013 / 2014.....	21-26
Hinweise zu den Skikursen .....	27-30
Wichtige Hinweise.....	30
Bericht " <i>Unsere neuen Bergbund-Jugendleiter stellen sich vor</i> " .....	31
Bericht " <i>Skitouren-Basiskurs im Winter 2012/2013</i> " .....	33
Vorteile einer Mitgliedschaft bei der DAV Sektion Bergbund e.V.....	35
Formblätter <i>Anmeldung für Skikurs Sterzing / Skitrainings Pass Thurn</i> .....	36-37
Wichtige Informationen zu Mitgliedschaft, Beitragszahlung, Ausweis, etc.....	38
Mitglieds-Jahresbeiträge und Aufnahmegebühren.....	39
Formblätter <i>Änderungsmitteilung / Aufnahmeantrag</i> .....	40-42
Wissenswertes über unsere Sektion in Kürze / Impressum.....	43
Taubenstein-Hüttentransport im Winter 1947/48.....	44

# Bericht des 1. Vorsitzenden

## Liebe Bergbundmitglieder!

Im Frühjahr schrieben wir die Stellen „Buchhaltung und Geschäftsstellenleitung“ neu aus. Erfreulicherweise erhielten wir viele Bewerbungen, so dass uns die Auswahl nicht leicht fiel. Der Vorstand entschied sich für **Angela Zettler** als neue **Geschäftsstellenleiterin und Buchhalterin**. Angela Zettler ist seit über neun Jahren Vereinsmitglied, staatlich geprüfte Sportlehrerin und als DSLV-Verbandsskilehrerin begeisterte Alpin-Skifahrerin.

Da die Geschäftsstelle identisch mit dem Wohnort der Leiterin ist, hat sich auch die **Adresse der Geschäftsstelle** entsprechend **geändert**. Seit dem 1.8.2013 ist unsere Geschäftsstelle, nach einem vierjährigen Schwabing-Intermezzo, wieder im Würmtal, in der Steinkirchner Str. 20 in 82166 Gräfelfing (alle Kontaktdaten findet Ihr auf Seite 8).

Bekanntlich sind aller guten Dinge drei. Nachdem wir nun ein neues Vereinslokal und eine neue Geschäftsstelle haben, hat sich auch die **Örtlichkeit für unsere Skigymnastik geändert**. Nach fast 50 Jahren findet die Skigymnastik nicht mehr in der (mittlerweile etwas betagten) Turnhalle der Grundschule an der Plinganserstraße statt. Aufgrund einer Umstrukturierung des Sportamts der Stadt München wurde uns die **Turnhalle der Grundschule an der Pfeuferstraße** zugewiesen. Die ca. neun Jahre alte Halle ist sehr schön und auch wegen der neuen und funktionierenden Waschgelegenheiten eine deutliche Verbesserung gegenüber der alten Halle. Da wir uns auch hinsichtlich der **Trainingszeiten** anpassen mussten, findet die Gymnastik nicht mehr am Dienstag, sondern immer am **Donnerstag ab 18.45 Uhr** statt.

Auch dieses Jahr wurden auf unserer **Mitgliederjahresversammlung** am 16. Mai (Bericht auf S. 10) die Inhalte einiger Vorträge durch eine Powerpoint-Präsentation von Gerti May anschaulich dargestellt. Unter anderem auch eine Graphik von der Mitgliederentwicklung seit 2004, die uns zeigte, dass wir in den vergangenen neun Jahren über **300 neue Mitglieder** gewinnen konnten (Mitgliederstand siehe Seite 13). Darüber hinaus wurde auf der Versammlung einstimmig beschlossen, die **Aufnahmegebühren** für die Neumitglieder durch eine entsprechende **Erhöhung** dem tatsächlichen Verwaltungsaufwand anzupassen.

Bis auf eine neue Geschirrspülmaschine mussten auf dem **Taubensteinhaus** keine größeren Investitionen getätigt werden. Am neuen Weg entstanden heuer keine Schäden; glücklicherweise fielen die starken Niederschläge im Frühjahr wegen der niedrigen Temperaturen als Schnee.

Der letztjährige Hinweis für die Besucher der **Spitzinghütte**, die sanitären Einrichtungen gemäß ihrer Bestimmung zu nutzen, war offenbar erfolgreich. Es traten keine Schäden an der Abwasserpumpe mehr auf.

Eine schneereiche und verletzungsfreie Wintersaison wünscht Euch

*Peter Schied, 1. Vorsitzender*



# Grüßwort der Redaktion

*Liebe Bergbund-Mitglieder, liebe Leser,*

willkommen bei der Lektüre der 12. Ausgabe der *Bergbund-Mitteilungen*. – Was gibt es diesmal Neues aus Sicht der Redaktion bzw. des Zweiten Vorsitzenden?

Zunächst geht mein Dank wieder an alle, die zum guten Gelingen unserer Veranstaltungen sowie zu diesem Heft beigetragen haben.

Sodann begrüße ich recht herzlich unsere neue Geschäftsstellenleiterin *Angela Zettler* (Kurzvorstellung und Adressdaten auf Seite 12 bzw. 8) sowie unsere neuen Jugendleiter *Sylvester Blank* und *Sabine Wilfert*, welche sich ab Seite 31 ausführlich vorstellen.

Unser neues Vereinslokal **Gasthaus Gartenstadt** (siehe Seite 17) wurde Dank der sehr guten Verkehrsanbindung und des sehr schmackhaften Essens bestens angenommen; die Besucherzahl bei den Vereinsabenden hat sich deutlich erhöht.

**Wichtige redaktionelle Änderungen:** Wegen der Umstellung des Zahlungsverkehrs auf das europaweit einheitliche SEPA-Verfahren wurde an dieser Stelle folgende wichtige Information eingefügt, welche Sie bitte unbedingt zur Kenntnis nehmen wollen:

## Wichtige Information zum Bankeinzugsverfahren

Auf Grund der Umstellung des Zahlungsverkehrs auf das europaweit einheitliche SEPA-Verfahren werden wir zukünftig für den Einzug Ihrer Mitgliedsbeiträge die von Ihnen erteilte Einzugsermächtigung als **SEPA-Lastschriftmandat** weiter nutzen. Dabei sind wir gesetzlich zu folgender **Vorab-Information** verpflichtet:

Unsere **Gläubiger-Identifikationsnummer** ist DE02ZZZ0000057718. Die **Mandatsreferenz** ist Ihre Mitgliedsnummer. Sie finden sie fett gedruckt auf dem Mitgliedsausweis links unten. Der **Termin** für den Einzug ist jeweils der 1. Arbeitstag im Januar. Die einzuziehenden **Beträge** sind aus dem jeweils aktuellen Mitteilungsheft ersichtlich (hier: Seite 39). – Diese 4 Angaben finden Sie auch auf Ihren zukünftigen Kontoauszügen. – Noch ein wichtiger **Hinweis:** Für Sie besteht kein Handlungsbedarf! Hier auf Seite 39 finden Sie auch zusätzliche Informationen zum SEPA-Verfahren.

Auf Seite 39 wurden weitere zusätzliche Informationen zum SEPA-Verfahren eingefügt. Die Formulare **Aufnahmeantrag** und **Änderungsmitteilung** (Seite 40-42) mussten ebenfalls entsprechend angepasst werden. Bitte beachten Sie, dass **Formulare aus älteren Heften ab sofort nicht mehr gültig** sind!

Bitte beachten Sie wieder die Anzeigen unserer Werbepartner mit den Ihnen bereits bekannten Sonderkonditionen für Bergbund- bzw. DAV-Mitglieder.

Wer selbst inserieren möchte oder potentielle Werbepartner kennt, möge sich bitte an die Redaktion wenden. Wir würden noch max. 2 Seiten Werbung aufnehmen.

Und nun wünsche ich Ihnen wieder, dass Sie auch in Zukunft viel Freude an der Lektüre unserer Vereinszeitschrift und reges Interesse an unseren Veranstaltungen haben.

*Walter May, 2. Vorsitzender + Redakteur*

# EINLADUNG

zur

## Ehrung der Vereinsjubilare 2013

im Rahmen unserer

### Weihnachtsfeier

am

**Montag, 2. Dezember 2013 um 19.30 Uhr**

im Saal der Gaststätte

**"Gasthaus Gartenstadt",**

**Naupliastr. 2, 81547 München**

Wie jedes Jahr lädt Edith Touet alle Mitglieder  
sehr herzlich zu unserer Weihnachtsfeier ein (siehe auch Seite 17).

Wir werden – nach dem großen Zuspruch im Vorjahr – auch heuer wieder  
im Rahmen dieses geselligen Abends die Jubilare ehren,  
die über Jahrzehnte dem Bergbund und dem DAV die Treue gehalten haben  
(siehe Liste auf den folgenden Seiten).

Wir hoffen auf guten Besuch, damit es im Kreise alter Freunde  
und bei weihnachtlicher Musik ein gemütlicher Abend wird.

**Peter Schied**, 1. Vorsitzender



# Vereinsjubilare 2013

*Die Sektion Bergbund bedankt sich bei ihren Mitgliedern,  
die über Jahrzehnte dem Bergbund und dem DAV  
die Treue gehalten haben.*

## *25 Jahre Sektion Bergbund und Deutscher Alpenverein*

Baier Karin	Luchesi Walter	Streubel Thomas
Blumenschein Philipp	Miketta Felix	Wagner Michael
Faller Carsten M.	Neumeyer Melanie	Weiser Franz
Heinze Birgit	Neumeyer Michael	Ruhland Sigrid*
Heinze Mathias	Schmid Robert	Haugeneder Renate**
Dr. Keilig Wolfram	Schwab Andrea	Reischl Roman**

## *25 Jahre Sektion Bergbund*

Brunner Johann

## *40 Jahre Deutscher Alpenverein*

Braml Fritz	Ott Gabriele	Bickel Klara**
Fischer Juergen	Schmid Claudia	Gruber Heinrich**
Haller Annemarie	Schwarzmaier Bernhard	Haugeneder Franz**
Kahlert Michaela	Schwidrowski Hans J.n	Haugeneder Inge**
Kallinovsky Hans	Strell-Winkler Monika	Kern Ilse**
Kallinovsky Helga	Welsch Franz	Mainusch Alexander**
Kürten Friedrich	Winkler Peter	Mainusch Ingrid**
Kürten Heide	Braeckle Hans*	Plereiter Andreas**
Lorenz Helga	Schindler Stefan*	Rasp Barbara**
Lorenz Johann	Akacs Klara**	Rasp Nikolaus**
Newrzella Christl	Akacs Stefan**	Rasp Rosi
Newrzella Manfred	Dr. Angerer Herbert**	



## *50 Jahre Sektion Bergbund und Deutscher Alpenverein*

Ascher Albert	Rötzer Hermann
Friedl Rudolf	Spangler Karl
Haftmann Heinz	Wagner Bernd
Haumer Marieluise	Wilhelm Anneliese
Koch Ingrid	<i>Gilger Gertrud*</i>
Dr. Maerz Klaus	<i>Lampl Georg*</i>
Rastinger Bernhard	<i>Graßl Günther**</i>
Rastinger Christoph	<i>Stibler Manfred**</i>
Reif Karl	

## *50 Jahre Deutscher Alpenverein*

Blank Martin	Wagner Hannelore
--------------	------------------

## *50 Jahre Sektion Bergbund*

<i>Kozljanic Edeltraud*</i>	<i>Kozljanic Horst*</i>
-----------------------------	-------------------------

## *60 Jahre Sektion Bergbund und Deutscher Alpenverein*

Beyerle Marion	Lichtinger Karl
Eckerlein Wilfried	Poelsterl Josef
Grundner Johann	Hofbauer Marianne *
Joerg Annemie	

## *60 Jahre Bergbund*

Lessig Willi	Mayer Walburga
--------------	----------------

*Die Mitglieder der Ortsgruppen Mü.-Pasing (\*) und Bad Reichenhall (\*\*)  
erhalten ihre Ehrenabzeichen im engeren Kreis ihrer Ortsgruppe*

**Anschrift der Sektion / Geschäftsstelle + Leitung (neu seit 1.8.2013 !)**

**DAV Sektion Bergbund e.V.**  
(Sitz München)  
**Steinkirchnerstraße 20**  
**82166 Gräfelfing**

**Angela Zettler**  
Tel. 089 / 89 89 98 08  
Fax. 089 / 89 89 98 07  
bergbund.muenchen@t-online.de

**Bankverbindungen**

	IBAN (ehem. <u>BLZ</u> und <u>Kto.Nr.</u> unterstrichen)	BIC
HypoVereinsbank	DE68 <u>7002 0270 5804 0425 14</u>	HYVEDDMMXXX
Postbank München	DE16 <u>7001 0080 0002 5218 05</u>	PBNKDEFF
Stadtsparkasse München	DE70 <u>7015 0000 0034 1271 00</u>	SSKMDEMM

Gläubiger-Identifikationsnummer: DE02 ZZZ 0000 57718

**Internet-Site / Homepage**

**[www.bergbund-muenchen.de](http://www.bergbund-muenchen.de)**

Webmaster (Gestaltung):  
**Gerhard Touet**

Tel. 089 / 612 36 45  
Touet@kabelmail.de

**Vereinslokal und Vereinsabende (neu seit 25.3.2013 !)**

"Gasthaus Gartenstadt"  
Naupliastr. 2  
81547 München

Jeden Montag ab 19.30 Uhr  
(ausgenommen an Feiertagen)  
– siehe auch Veranstaltungsprogramm –

**Vorstand**

1. Vorsitzender	<b>Peter Schied</b> Zinnebergstr. 15 81671 München	Tel. 089 / 40 80 57 peterschied@aol.com
2. Vorsitzender	<b>Walter May</b> Buchenstr. 7 85640 Putzbrunn	Tel. 089 / 601 09 04 may.walter@t-online.de
Schatzmeister	<b>Hans Schied</b>	Tel. 08141 / 539854
Schriftführer	<b>Thomas Mayr</b>	Tel. 089 / 759 68 998
Jugendreferent (i.PU. Referent Skisport+Ausbildung)	<b>Dr. Joachim Schreyer</b> Lärchenstr. 2 82166 Gräfelfing	Tel. 089 / 578 77 836 joachim.schreyer@t-online.de

<b>Beirat</b>	
<b>Leiter der Ortsgruppen</b>	
Ortsgruppe Bad Reichenhall	<b>Felix Fischer</b> Riedelstr. 8 83435 Bad Reichenhall
	Tel. 08651 / 768 69 44 felixfischerb@msn.com
Ortsgruppe München-Pasing	<b>Martin Ruhland</b> Wolfratshauer Str. 44a 82049 Pullach
	Tel. 089 – 797785 ruhland.martin@t-online.de
<b>Ehrevorsitzender der Sektion + + Referenten + Rechnungsprüfer + Frei gewählte Vertreter</b>	
Ehrevorsitzender der Sektion	<b>Emil Engl</b>
Taubensteinhaus ----- Wege	<b>Franz Mayser</b>
Spitzinghütte (Gebäude+Einrichtung)	<b>Rudi Baumgartner</b>
Spitzinghütte (Besucherwesen)	<b>Wolfgang Meier</b>
Touren+Ausbildung	<b>Alois Müller</b>
Skisport+Ausbildung	<b>Dr. Joachim Schreyer</b> <small>(i.PU. Jugendreferent im Vorstand, daher gemäß Satzung § 19 Abs. 2 Satz 3 kein Beiratsmitglied)</small>
Natur+Umwelt	<b>Michael Lankes</b>
Rechnungsprüfer	<b>Siegfried Schmideder</b> <b>Erich Seeberger</b>
Frei gewählte Vertreter der Sektion	<b>Jörg Friedrich</b> <b>Karl Lichtinger</b> <b>Gerti May</b> <b>Siegfried Meissner</b> <b>Willy Rau</b> <b>Gerhard Touet</b>

**\*) Folgende (alte) Anschrift der Geschäftsstelle bitte nicht mehr verwenden:**  
**c/o Hinterholzer, Schellingstr. 42, 80799 München**  
**Tel. 089 / 27 34 90 08, Fax. 089 / 272 13 77**

# Bericht von der Mitgliederjahresversammlung 2013

am Donnerstag, 16. Mai 2013 in München, *Gasthaus Gartenstadt*

– nach dem Protokoll des Schriftführers *Thomas Mayr* –

## Eröffnung

Der 1. Vorsitzende *Peter Schied* eröffnet um 20<sup>15</sup> Uhr die 67. ordentliche Mitgliederversammlung. Er stellt fest, dass die Einladung satzungsgemäß ergangen ist. Anträge von Mitgliedern sind nicht eingegangen, aber ein gemeinsamer Antrag von Beirat/Vorstand liegt vor.

Es sind 50 Mitglieder anwesend. Die Wahl zweier Mitglieder zur Beglaubigung des Protokolls fällt auf *Karl Lichtinger* und *Gerhard Touet*.

*Peter Schied* dankt *Gerti May*, welche – wie erstmals im Vorjahr – die Beiträge wieder mit einer PowerPoint-Präsentation begleiten wird.

Die Anwesenden gedenken der seit der letzten Mitgliederversammlung 2012 Verstorbenen (*siehe auch Liste auf Seite 13; Anm. d. Red.*).

## Jahresbericht 2012 durch den Vorstand

**Mitglieder:** Am 31.12.2012 zählte unsere Sektion 1.724 Mitglieder (Vorjahr 1.653). Am 14.5.2013 waren es bereits 1.796 Mitglieder.

**Spenden:** 2012 haben 47 Mitglieder (darunter viele beitragsfreie) freiwillige Zuwendungen in Höhe von 5.047,- € an die Sektion geleistet. Der Vorstand bedankt sich sehr herzlich dafür. *Zu Mitglieder und Spenden siehe auch Seite 13 und Mitteilungen Nr. 11 Seite 10+44 (Anm. d. Red.)*

**Neues Vereinslokal:** Da der *Garmischer Hof* abgerissen wird, wurde nach einer Empfehlung von *Bernhard Schneider* das *Gasthaus Gartenstadt* in Mü.-Harlaching ausgewählt. Neuer Vereinsabend ist nun jeden Montag. Das hat den Vorteil, dass die Mittwochstouren zeitnäher besprochen werden können. – Ort und Zeit wurden von den Mitgliedern sehr gut angenommen.

**Neue Geschäftsstelle:** Zum 1.7.2013 übergibt *Anita Hinterholzer* Geschäftsstellenleitung und Buchhaltung an *Angela Zettler*, welche seit neun Jahren im Verein ist. – Die Versammlung bedankt sich mit großem Beifall bei *Anita Hinterholzer* und ihrem Mann *Wolfgang H.*, der eifrig bei der Verwaltung mithalf. – Die neue Geschäftsstelle wird in Gräfelfing sein (*siehe auch Seite 8 und 12; Anm. d. Red.*)

**Ehrung der Vereinsjubilare:** Nach Abschaffung des Kathreintanzes wurde die Ehrung im Jahr 2012 – zunächst probeweise – im Rahmen der Weihnachtsfeier vorgenommen. Wegen des mit über 90 Teilnehmern großartigen Zuspruchs wird dies bis auf weiteres so beibehalten.

**Wanderwege im Landkreis Miesbach:** Auf Initiative des LRA Miesbach fanden am 24.1. und 25.3.2013 erste Besprechungsrounden mit den betroffenen Institutionen (Landkreis, Gemeinden, DAV-Sektionen, Forstverwaltung, Almbauern etc.) hinsichtlich Zustand, Unterhalt, Sanierung und Ausbaukonzept statt. Die Gespräche werden fortgesetzt. – Abgesehen von der Teilnahme an den Besprechungsrounden und von Kontrollgängen zwecks Meldung von Wegeschäden und ggf. notwendigen Sanierungsarbeiten an die betreffenden Gemeinden gibt es derzeit für unsere Sektion keinen akuten Handlungs- oder Finanzierungsbedarf.

## Bericht der Referenten und Ortsgruppen

## **Taubensteinhaus (*Franz Mayer*):**

### Aktuelle und absehbare Renovierungsarbeiten:

Brandschutz: Die Wartung der Rauchmelder (1x jährlich zu ca. 700,-- €) wurde in Auftrag gegeben, ebenso die Fertigung einer Ausstiegstreppe (Kosten ca. 600,-- €) am neuen Notausgang des Seitentrakts. – Ferner ist demnächst das Brandschutzgutachten II notwendig.

Zufahrtsweg: Nach schweren Unwettern im Frühsommer 2012 mussten für ca. 3.600,-- € Erosionsschäden beseitigt werden.

Schreinerarbeiten: Die Erneuerung der Eingangstür und einiger Sitzbänke auf der Terrasse kostete ca. 4.100,-- €.

Wasserversorgung: Zur Sicherstellung einer einwandfreien Trinkwasser- und Warmwasserversorgung wurden für 8.350,-- € größere Vorratstanks und neue Filter eingebaut.

Küche: In nächster Zeit wird eine neue Spülmaschine notwendig sein (ca. 5.000,-- €).

**Spitzinghütte (*Wolfgang Meier*):** Die Belegung ist das ganze Jahr über sehr gut. An 162 Tagen (Vorjahr 152) fanden Übernachtungen statt. Die Einnahmen stiegen auf ca. 4.900,-- €. Die Ausgaben lagen bei 7.900,-- €, davon ca. 3.600,-- € für neue Tische und Stühle.

**Tourenreferat: *Alois Müller*** berichtet über die vielfältigen Angebote im allgemeinen Tourenprogramm der Sektion. Von 68 angebotenen Touren fanden nur etwa zwei Drittel statt. Absagegrund waren häufig schlechte Wetterverhältnisse, manchmal auch mangelnde Beteiligung. Die Mittwochstouren finden nach wie vor den größten Zuspruch. Einige Tourenbegleiter fallen alters- und gesundheitsbedingt aus, dafür kamen neue hinzu.

**Skireferat und Jugend: *Dr. Joachim Schreyer***, Ski- und Jugendreferent in Personalunion, berichtet über die Veranstaltungen des Skireferats und über die Aktivitäten der Jugend.

*(Hinweis der Redaktion: Die speziellen Veranstaltungen für Kinder und Jugendliche werden üblicherweise vom Skireferat angeboten. Daneben gibt es sowohl im allgemeinen Programm des Skireferats als auch des Tourenreferats Veranstaltungen, die auch für Kinder und Jugendliche geeignet sind.)*

### Allgemeine Veranstaltungen des Skireferats:

Die Skigymnastik in den Wintermonaten wurde gut besucht. – Der Familienskikurs in Sterzing fand wieder mit sehr guter Beteiligung statt. – Im April konnten wir noch beim Saisonabschlussrennen der Sektion Bergbund Rosenheim auf der Mitteralm teilnehmen.

Im Sommer bot das Skireferat wieder Rennrad- und Mountainbiketouren an. Hervorzuheben sind das traditionelle Radfahren im Vilstal und Mountainbiketouren im Spitzinggebiet, Wettersteingebirge (Umrundung) und Engadin (4-Tagestour)

### Spezielle Veranstaltungen für Kinder und Jugendliche:

Ein vielseitiges Angebot wird angestrebt, um die Jugendlichen an den Verein zu binden.

Die Skikurse am Pass Thurn in den Weihnachtsferien (70 Personen, davon 42 Jugendliche) und am März-Wochenende (64 Teilnehmer) waren sehr gut belegt. Aus organisatorischen Gründen muss in Zukunft eine Obergrenze von ca. 35 Jugendlichen eingeführt werden.

Durch Angebote im Sommer wird versucht, die Jugendlichen auch außerhalb der Wintersaison an den Verein zu binden. Es gab Klettern in Gilching, Freizeitwochenenden in der Fränkischen Schweiz und in Berchtesgaden, Schnupperkletterkurse in der Kletteranlage Thalkirchen, die regelmäßig fortgeführt werden sollen.

Mittlerweile machen einige Jugendliche die Ausbildung zu Führern oder Skilehrern.

**...Fortsetzung Seite 34**

## Unsere neue Geschäftsstellenleiterin

Wir bedanken uns sehr herzlich bei unserer scheidenden Geschäftsstellenleiterin Anita Hinterholzer und ihrem Ehemann und Stellvertreter

Wolfgang H. (links).



Wir begrüßen  
ebenso herzlich ihre Nachfolgerin

### Angela Zettler

Sportlehrerin  
Bergbund-Mitglied seit 2004

**Steinkirchnerstraße 20**

**82166 Gräfelfing**

(vollständige Kontaktdaten Seite 8)



## Drei besonders aktive Geburtstagsjubilare



### 70 Jahre

#### Franz Mayer

\* 30.12.1943, im Bergbund seit 1967  
Hüttenreferent Taubensteinhaus seit 2012  
Wegereferent seit 2009  
Mitglied des Beirats seit 2009  
Tourenbegleiter seit 2011



### 80 Jahre

#### Jörg Friedrich

\* 14.11.1933, im Bergbund seit 1954  
Tourenbegleiter seit 1994 auf über 100 Bergbund-Touren  
Mitglied des Beirats seit 2000



### 75 Jahre

#### Charlie Spangler

\* 24.12.1938, im Bergbund seit 1963  
Tourenbegleiter seit 1995

## Die Sektion Bergbund gedenkt in Ehren ihrer verstorbenen Mitglieder

### 2012\*

Fetzer Rudolf	67 Jahre
Koch Ernst	78 Jahre
Keller Herbert	64 Jahre

### 2013\*\*

Strobl Maria	88 Jahre
Stahl Johanna	91 Jahre
Triebenbacher Lotte	81 Jahre
Zwick Karl	93 Jahre
Obermaier Paul	52 Jahre
Dreher Gunthard	55 Jahre
Stahl Bernhard	56 Jahre
Dr. Haselwarter Robert	99 Jahre



\*) seit der Mitgliederjahresversammlung 2012

\*\*) bis Redaktionsschluss

jeweils, soweit der Geschäftsstelle gemeldet

## Mitgliederstatistik zum 31.3.2013

Mitgliederentwicklung bis 31.3.2013

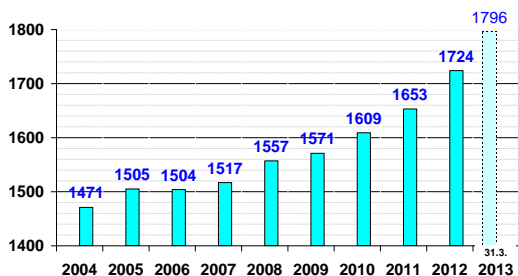

Mitgliederkategorien

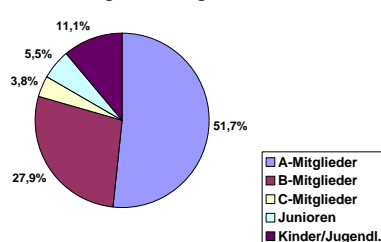



# Aus unserem Winterprogramm für Kinder und Jugendliche

– von unserem Jugend- und Skireferenten Joachim Schreyer –

Das Skireferat organisierte zwei Skifreizeiten auf dem Schachernhof am Pass Thurn und eine Familienfreizeit in Sterzing. Außerdem beteiligten wir uns am Abschluss-Skirennen unserer Schwestersektion *DAV Bergbund Rosenheim* auf der Mitteralm am Wendelstein. Für die Einladung und Organisation vielen Dank an deren 1. Vorsitzende *Pia Lukas*. – Einige Impressionen der Winteraktivitäten seien hier vorgestellt.



Traumhafte Tiefschneebedingungen am Pass Thurn und urige Mittagsrast in der Skihütte. Alle sind mit Spaß dabei - sowohl abseits der Piste, beim Kickerbauen oder im Park.



Beim Abschlussrennen auf der Mitteralm am Wendelstein konnten sich alle Teilnehmer unter olympischen Bedingungen messen: „Teilnehmen ist wichtiger als Siegen“ ...

Leider war das Wetter sehr schlecht – sicherlich wird es 2014 besser und noch mehr

Teilnehmer gehen an den Start.

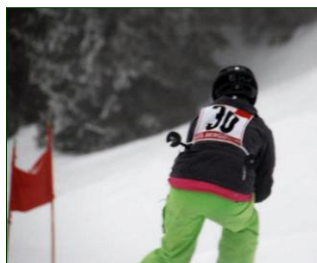

Siegerehrung war auf der Mitteralm: Jeder Teilnehmer bekam eine Urkunde.

# Spitzinghütte – Info,Daten,Tarife

## Nichtöffentliche, sektionseigene Selbstversorgerhütte

**Lage:** Gemeindegebiet Schliersee, Lkr. Miesbach, am südlichen Westufer des Spitzingsees zwischen Fußweg und Forststräßchen, welche um den See führen; ca. 1.100 m NN

**Zufahrt:** Vom Kurvenlift-Parkplatz etwa 300 m auf o.g. Forststräßchen Richtung Wurzhütte

**Parken:** An der Hütte nur zum Be- und Entladen; am Beginn des Sträßchens befinden sich links 3 gebührenpflichtige Bergbund-Parkplätze.

Hüttenbeauftragte

Wolfgang Meier (Besucherwesen)  
Rudi Baumgartner (Gebäude + Einrichtung)

Kapazität

12 Lager

### Übernachtungsgebühren und Sonstige Kosten pro Nacht

Erwachsene (incl. Kurtaxe 2,00 €)	Mitglieder	7,50 €	Nichtmitglieder	14,00 €
Jugendliche/Kinder ab 6 Jahre (incl. Kurtaxe 1,00 €)	Mitglieder	3,00 €	Nichtmitglieder	6,00 €
Kinder unter 6 Jahren	Mitglieder	2,00 €	Nichtmitglieder	5,00 €
Parkplatzgebühr	pro KFZ	2,00 €		

### Reservierungsmodus:

Damit unsere Spitzinghütte von möglichst vielen Mitgliedern besucht werden kann und der Gemeinschaftshütten-Charakter nicht verloren geht, gilt folgende Regelung:

**Anmeldung:** Bei Wolfgang und Birgit Meier, Tel. 089/468382 oder E-Mail w.b.meier@gmx.de

**Anmeldezeitpunkt:** Frühestens ½ Jahr vor dem geplanten Hüttentermin (z. B. Anmeldungen für den 31.12. werden erst ab dem 01.07. angenommen)

**Bezahlung:** Bei der Anmeldung muss die geplante Anzahl der Übernachtungsgäste angegeben werden. Die **Übernachtungsgebühr** ist entweder komplett für die angegebene Personenzahl oder teilweise als Anzahlung **im Voraus** per **Überweisung** zu entrichten. **Erst nach Zahlungseingang ist die Reservierung gültig!** Die **Bankverbindung** lautet: Birgit Meier, Konto-Nr. 27141654, BLZ 702 501 50, Kreissparkasse München-Starnberg. Nach Beendigung des Hüttenaufenthalts erfolgt die personengenaue Abrechnung der Gebühren.

**Nichtwahrnehmung/Rückzahlung:** Bei Nichtwahrnehmung eines Hüttentermins erfolgt eine Rückzahlung der bereits überwiesenen Übernachtungsgebühr in der Regel nur dann, wenn die Hütte anderweitig vergeben werden kann. Diese Regelung gilt auch, wenn bei einer Gruppenanmeldung ein Großteil der angemeldeten Personen den Termin nicht wahrnimmt (siehe Mehrfachbelegung).

**Mehrfachbelegung:** Ist die Hütte an einem Termin nur für wenige Personen reserviert, so besteht für andere Interessenten die Möglichkeit zum gleichen Termin die Hütte zu besuchen. Eine Mehrfachbelegung geht bis max. 8 Personen. Bei Mehrfachbelegung wird der/die Erstbucher(in) auf alle Fälle verständigt.

**Schlüsselabholung/-rückgabe:** Bei Birgit und Wolfgang Meier, Ferdinand-Kobell-Str. 36, 85540 Haar (Seitenstraße vom Jagdfeldring; stadtauswärts rechts der B304)

# Taubensteinhaus – Info,Daten,Tarife

## Öffentliche, bewirtschaftete Alpenvereinshütte

**Lage:** Gemeindegebiet Bayrischzell, Lkr. Miesbach, 3 km östlich des Spitzingsees, 400 m östlich und 30 m unterhalb des Taubensteinsattels; 1.567 m NN

**Lageübersicht und Fotos:** 1.) Siehe Foto im vorliegenden Heft auf Seite 17 unten  
2.) Die Umschlagseiten der *Bergbund-Mitteilungen Nr. 1 - 5, 7 und 9* zeigen Taubensteinhaus, -sattel, -bahn und Taubenstein sowie die umgebenden Berge aus jeweils unterschiedlichen Perspektiven

**Historie:** Siehe Artikel zum 75jährigen Bestehen in *Mitteilungen Nr. 8 ab Seite 12*

Zugänge (von/über)	<ul style="list-style-type: none"> <li>• Spitzingsee</li> <li>• Bergstation Taubensteinbahn.....10 min</li> <li>• Talstation TSB – Unterer/Oberer Lochgraben.....1 ½ h</li> <li>• Wurzhütte – Schwarzenkopf – Oberer Lochgraben.....2 h</li> <li>• Wurzhütte – Maxlrainer Almen.....2 h</li> <li>• Spitzingsattel – Schönfeldalm – Oberer Lochgraben....2 h</li> <li>• Geitau oder Osterhofen auf Forststraße.....2 ½ h</li> </ul>			
Pächter	Petra und Joachim Dennerlein			
Anschrift	Taubenstein 1, D-83727 Schliersee			
Telefon	+49 / (0)8026 / 7070			
E-Mail	info@taubensteinhaus.de			
Homepage	www.taubensteinhaus.de			
Hüttenbeauftragter	Franz Mayer			
Öffnungszeiten	ganzjährig, ohne Ruhetag <i>jedoch zeitweise Betriebsruhe während der Revisionszeiten der Taubensteinbahn nach Ostern und im Nov./Dez. (dann nur sehr eingeschränkte Gastronomie und keine Übernachtungen)</i>			
Kapazität	4 Schlafräume: 2 + 4 Betten, 19 + 20 Lager, keine Notlager			
Übernachtungsgebühren				
Kategorie	ab 25 Jahre	18 – 25 Jahre	6 - 18 Jahre	bis 6 Jahre
Bett Mitglieder	11,00 €	11,00 €	9,00 €	5,00 €
Bett Nichtmitglieder	20,00 €	20,00 €	16,00 €	16,00 €
Lager Mitglieder	7,00 €	7,00 €	3,00 €	0,00 €
Lager Nichtmitglieder	15,00 €	15,00 €	9,00 €	6,00 €
+ Kurtaxe der Gemeinde Bayrischzell	1,40 €	1,40 €	0,70 €	0,00 €

**!!! Aktuelle Angaben im Internet unter [www.taubensteinhaus.de](http://www.taubensteinhaus.de) !!!**

Bei Bedarf heraustrennen!

# Touren- und Veranstaltungsprogramm

DAV Sektion Bergbund e.V. – Winter 2013/2014



## Vereinslokal

Jeden **Montag** ab 19.30 Uhr, außer an Feiertagen, treffen sich Mitglieder der Sektion zwanglos beim Vereinsabend (mit Tourenbesprechung und Geschäftsstunde).

Vereinsabende, Mitgliederversammlungen, Lichtbildervorträge, Weihnachtsfeier etc. finden jeweils statt im

**"Gasthaus Gartenstadt", Naupliastr. 2, 81547 München**

Harlaching (neben ehem. Mc-Graw-Kaserne)  
direkt am U-Bahnhof Mangfallplatz (U1)

Tel.-Nr. 089 / 69 04 288

[www.gasthausgartenstadt.de](http://www.gasthausgartenstadt.de)



*Unser urgemütliches Taubensteinhaus - nur 10 Minuten von der Bergstation der Taubensteinbahn - freut sich auch auf Ihren Besuch.*

### Nächste Veranstaltungen im Gasthaus Gartenstadt

Weihnachtsfeier	Mo. 02.12.2013	19.30 Uhr
DVD-Foto-Präsentation	Mo. 17.02.2014	19.30 Uhr
Mitgliederjahresversammlung	Mo. 19.05.2014	20.00 Uhr

### Liste der Tourenbegleiter und Organisatoren:

Blank Sylvester		sylvester.blank@gmx.de
Friedrich Jörg	089 / 150 29 74 0151 / 50 11 59 16	jrgfriedrich@aol.com
Hofmann Gottfried (Goggo)	089 / 622 320 44	angoh@t-online.de
Lankes Michael	0170 / 581 77 33	
May Gerti	089 / 601 09 04	gertraud.may@t-online.de
May Walter	089 / 601 09 04	may.walter@t-online.de
Mayser Franz	089 / 14 54 58 0157 / 872 168 31	fmayser@kabelmail.de
Meissner Siegfried	08105 / 77 41 58 0170 / 550 42 81	siegfried_meissner@t-online.de
Meister Simon	089 / 60 85 00 95 0171 / 9963064	meister-is@t-online.de
Müller Alois	0173 / 351 55 83	alois.mueller@gmx.de
Müller Ludwig	0179 / 7014846	ludwig.mueller@gmx.net
Schied Peter	089 / 40 80 57	peterschied@aol.com
Schneider Bernhard	089 / 699 89 071 0175 / 144 97 75	r.b.schneider@t-online.de
Schreyer Joachim	089 / 578 77 836	joachim.schreyer@t-online.de
Sedlmeier Manfred (Mane)	089 / 311 60 05 0151 / 701 530 35	manfred@harthof.com
Seeberger Erich	08104 / 15 65 0171 / 713 77 84	erich.seeberger@gmx.de
Sieber Heinz	08146 / 18 17	
Spangler Charlie	089 / 48 32 41 01577 / 29 47 207	
Touet Edith	089 / 612 36 45	edith.touet@kabelmail.de
Touet Gerhard	089 / 612 36 45 0171 / 88 59 289	touet@kabelmail.de
Wilfert Sabine		kletterfliege87@gmail.com

## Liste der Kategorien:

W 1 = einfache Wanderung R 1 = einfache Radltour LL 1 = einfache Skilanglauf tour	W 2 = ausgedehnte Wanderung R 2 = ausgedehnte Radltour LL 2 = ausgedehnte Skilanglauf tour
B 3 = leichte Bergtour (Bergwanderung) B 4 = Bergtour B 5 = Hochtour B 6 = Gletschertour	ST 3 = leichte Skitour ST 4 = Skitour ST 5 = anspruchsvolle Skitour ST 6 = Skihochtour
KS 7 = Klettersteig	KS 8 = anspruchsvoller Klettersteig
Kurs 9 = Schulung	KV 10 = Kletterveranstaltung

## Teilnahmebedingungen:

Es handelt sich um Gemeinschaftsveranstaltungen, an denen jedes Bergbund-Mitglied unter den folgenden Bedingungen teilnehmen kann. – Die Angebote sind kostenlos (Ausnahmen bei Veranstaltungen des Skireferats, z.B. Skikurse; siehe dort). Die Kosten für Fahrt, Verpflegung, Unterkunft etc. trägt i.d.R. jeder Teilnehmer selbst.

## **Teilnahmeanmeldung und Voraussetzungen:**

Die Anmeldung erfolgt grundsätzlich direkt beim Tourenbegleiter (persönlich beim Vereinsabend, telefonisch oder per E-Mail; ggf. Rückbestätigung einholen!).

Sofern kein ausdrücklicher Anmeldeschluss angegeben ist, kann die Anmeldung

a) bei Touren am Wochenende bis zum Donnerstag vor der Tour und

b) bei Mittwochstouren bis zum Vortag (spätestens ca. 18.00 Uhr) erfolgen.

(Achtung: Die Teilnehmerzahl kann auch ohne Vorankündigung im Programmheft begrenzt werden.)

Generell ist am Vortag eine Rückfrage erforderlich, ob die Tour wie geplant stattfindet und ob genügend Mitfahrgelegenheiten vorhanden sind (es ist häufig mühsam, genügend Selbstfahrer zu mobilisieren). Bitte nicht einfach unangemeldet am Treffpunkt erscheinen!

Anforderungen: Jeder Teilnehmer hat sich bei der Anmeldung eigenverantwortlich zu vergewissern, dass er die jeweiligen – insbesondere körperlichen – Anforderungen erfüllt.

Minderjährige: Für die Teilnahme von Minderjährigen ist eine schriftliche Einwilligungserklärung des gesetzlichen Sorgeberechtigten Voraussetzung.

## **Wichtige Hinweise zur Haftung!**

**Jeder Sport, selbst Wandern, ist nie ohne Risiko! Jeder Teilnehmer einer Sektionsveranstaltung muss sich dieser Tatsache bewusst sein!**

Die Teilnahme an allen Veranstaltungen incl. Hin- und Rückfahrt erfolgt deshalb stets auf eigene Gefahr und eigene Verantwortung. Jeder Teilnehmer verzichtet auf die Geltendmachung von Schadenersatzansprüchen jeglicher Art gegenüber der Sektion, dem Vorstand, den Tourenbegleitern, Ausbildern und Organisatoren und gegenüber den anderen Teilnehmern, sofern bzw. soweit der Schaden nicht durch bestehende Haftpflichtversicherungen abgedeckt ist und ein Haftungsausschluss gesetzlich zulässig ist.

**Kein DAV-Versicherungsschutz für Nichtmitglieder bei Sektionstouren:** Wir weisen ausdrücklich darauf hin, dass für Nichtmitglieder grundsätzlich kein DAV-Versicherungsschutz (vgl. Seite 35) besteht. Dies gilt auch, wenn sie an Sektionstouren teilnehmen. Im Falle einer Bergrettung muss das Nichtmitglied die Bergungskosten selber tragen, sofern nicht eine private Versicherung oder die Krankenkasse die Kosten übernimmt.

## Sonstiges:

### Länge und Dauer der Touren:

Bei den angegebenen Höhenmetern (Hm), Kilometern (km) und Zeiten (h) handelt es sich selbstverständlich um unverbindliche, ungefähre Angaben.

Die Zeiten beinhalten die üblichen kurzen Pausen zum Trinken, Umziehen, Verschnaufen etc., nicht aber größere Pausen für Brotzeit, Gipfelaufenthalt, Einkehr etc..

Bei Mehrtagestouren wird ggf. der Tag mit 1), 2) etc, angegeben.

**Hin- und Rückfahrt:** Die Touren werden, soweit nichts anderes vermerkt ist, mit Privatfahrzeugen durchgeführt. -- Die Mitfahrer haben sich an den Fahrtkosten zu beteiligen. Pro PKW wird ein **Kilometergeld von 0,30 € pro km** zugrunde gelegt, das sich auf die Anzahl der PKW-Insassen aufteilt. Ein höheres Kilometergeld bedarf der Abstimmung mit den Mitfahrern.

**Abdruck von Fotos:** Jeder Teilnehmer einer Veranstaltung, welcher nicht ausdrücklich widerspricht, erklärt sich mit einem eventuellen Abdruck ihn abbildender Fotos in den *Bergbund-Mitteilungen* einverstanden. Ein Widerspruch ist nicht möglich bei Gruppenaufnahmen. – Dies gilt sinngemäß auch für Sorgeberechtigte Minderjähriger.

**Weiteres und Aktuelles abrufbar im Internet unter [www.bergbund-muenchen.de](http://www.bergbund-muenchen.de)**

## **Zusätzliche Tourenangebote\* über E-Mail-Service \*und/oder Änderungen**

Unsere Tourenbegleiter/Organisatoren können kurzfristig zusätzliche Touren oder sonstige Veranstaltungen anbieten. Dies erfolgt ausschließlich über eine interne **E-Mail-Verteilerliste** (auch kurzfristige Programmänderungen werden ggf. so bekanntgegeben).

Zur Aufnahme in diese Verteilerliste (oder ggf. zum Löschen aus dieser Liste) genügt eine kurze E-Mail an die Redaktion: **[may.walter@t-online.de](mailto:may.walter@t-online.de)**



# Touren- und Veranstaltungsprogramm Winter 2013/2014

Datum	Veranstaltung/Tourenziel/Beschreibung	Gebiet <i>Ausgangspunkt</i> Länge/Dauer	Touren- begleiter, Kategorie
<b><u>!!! Achtung Änderungen bei der Skigymnastik !!!</u></b>			
<b>Skigymnastik</b>			
seit <b>Do.</b> 10.10.	bis 20.3.2014 jeden <b>Donnerstag um 18.45 Uhr</b> (Beginn pünktlich um 19.00 Uhr) in der <b>Stadt. Grundschule a. d. Pfeuferstraße 1,</b> 81373 München (Mü.-Sendling, ca. 1 km von der alten Schule) (entfällt in den Ferien und an Feiertagen)		<b><u>Skireferat</u></b> Peter Schied
Mi. 6.11. (13.11.)	<b>Fockenstein 1564 m</b> Sonnige Herbstwanderung über Aueralm (Einkehr beim Abstieg) und Neuhüttenalm	Mangfallgebirge <i>Bad Wiessee</i> 850 Hm; 5 h	Walter May B 3
Mi. 20.11.	<b>Gamshütte 937 m</b> von der Talstation der Wank-Seilbahn	Estergebirge <i>Garmisch</i> 450 Hm; 4 h	Siegfried Meissner B 3
Mi. 27.11.	<b>Hochgernhaus 1461 m</b> mit fantastischer Aussichtsterrasse Aufstieg über die Agergschwendalm	Chiemgauer A. <i>Marquartstein</i> 820 Hm; 5 h	Bernhard Schneider B 3
Mo. 2.12.	<b>Weihnachtsfeier</b> mit Ehrung langjähriger Mitglieder siehe Einladung auf Seiten 5 / 17	<b>Gasthaus Gartenstadt</b> Beginn 19.30 Uhr	Edith Touet
Do. 5.12.	<b>Brombergalm 950 m</b> (Mittwoch Ruhetag) herrlicher Ausblick auf Seen und Berge	Pfaffenwinkel <i>Böbing oder Ammerbrücke</i> 250 Hm, 4-5 h	Siegfried Meissner W 2

**Achtung: Kurzfristige Programmänderungen siehe Seite 20 unten!**

---

## Krippensammlung im

### Bayerischen Nationalmuseum

München

Gerti

Mi.

(Eintritt mit Führung ca. 10 €)

Prinzregentenstr. 3

May

11.12.

Anschließend: „Wanderung“ durch den Englischen Garten zum

(U-Bahn U5 Lehel)

W 1

nachmittags

**25. Christkindlmarkt am Chinesischen Turm**

ca. 4-5 h

Anmeldung (für Museum) bis Mo. 2.12.

## Klettern für Kinder und Jugendliche

für Anfänger und Fortgeschrittene von 5 – 16 Jahren

**Skireferat**

ab Do.

**jeden 2. und 4. Donnerstag im Monat** von 18.00 - 20.00 Uhr

Sylvester

12.12.

in der DAV-Kletteranlage Mü.-Thalkirchen (Treffpunkt: vor der Rezeption)

Blank /

Voraussetzung: Schriftliche Einverständniserklärung der Eltern

Sabine

Ausrüstung kann komplett vor Ort ausgeliehen werden;

Wilfert

Anmeldung jeweils spätestens 2 Tage vorher - Teilnehmerzahl begrenzt

So.

### Rotwandreib'n 1884 m

Mangfallgebirge

Alois

15.12.

Einkehr auf dem Rotwandhaus

Spitzingsee

Müller

1100 Hm

ST 4

Mi.

### Lockerer Einschwingen

Kitzbühler Alpen

Gerhard

18.12.

**in St. Johann**

St. Johann i.T.

Touet

---

*Frohe Weihnachten und ein Gutes Neues Jahr 2014!*

## Skitraining für Kinder und Jugendliche

Fr.-Mo.

Pension Schachernhof

Pass Thurn

**Skireferat**

3.-6.1.

Anmeldung nur mit Formular auf Seite 37!

Joachim

*siehe auch Hinweise auf Seite 27/29*

Schreyer

Mi.

### Buchenhain – Schäftlarn

Isartal

Franz

8.1.

entlang der Isar

Buchenhain

Mayser

S-Bahn Wanderung

16 km; 4 h

W 2

So.

### Wallberghaus 1624 m

Mangfallgebirge

Michael

12.1.

gemütliche Skitour im unpräparierten

Rottach-Egern

Lankes

Pistenbereich; auch für Anfänger geeignet

850 Hm; 3-4 h

ST 3

Mi.

### Taubensteinhaus 1567 m

Mangfallgebirge

Michael

15.1.

voll im Trend: Feierabend- bzw. Nachtskitour

Spitzingsee

Lankes

abends

im Pistenbereich

500 Hm; 2 h

ST 3

So. 19.1.	<b>Gilfert 2506 m</b> Technisch leichte Skitour, die eine gute Kondition erfordert	Tuxer Voralpen <i>Innerst</i> 1230 Hm;	Alois Müller ST 4
Mi. 22.1.	<b>Durch die Partnachklamm im Winter</b>	Wettersteingeb. <i>Garmisch</i> ca. 300 Hm; 4 h	Siegfried Meissner W 2
Di. 28.1. abends	<b>Drehmöser 9, 1310 m</b> voll im Trend: Feierabend- bzw. Nachtskitour im Pistenbereich	Wettersteingeb. <i>Garmisch</i> ca. 570 Hm; 2 h	Joachim Schreyer ST 3
Mi. 29.1.	<b>Pisteln in Alpbach</b> alternativ: Kössen (je nach Schneelage)	Kitzbühler A. <i>Alpbach</i>	Erich Seeberger
Mi. 5.2.	<b>Rotwandhaus 1737 m</b> Rundblick vom Großglockner bis zur Zugspitze abwärts geht's auf der 5 km langen Rodelbahn	Mangfallgebirge <i>Spitzingsee</i> 700 Hm; 2-3 h	Bernhard Schneider B 3
<b>Skikurswochenende in Sterzing</b>			
<b>– Hotel Lamm –</b>			
Sa./So. 8./9.2. (Anreise ab 6.2. möglich)	zusätzlich (bei mindestens 5 Teilnehmern): <b>Skitraining für Kinder und Jugendliche</b> <u>Anmeldung nur mit Formular auf Seite 36</u> an Peter Schied bitte bis spätestens 20.12.2013 abgeben/schicken /mailen Die Übernachtungsplätze sind wieder begrenzt – wer zuerst kommt .....	Sterzing	<b><u>Skireferat</u></b> Peter Schied
<i>Infos zum Skikurs siehe auch auf Seite 27/29</i>			
So. 9.2.	<b>Pitzenegg 2174 m</b> Traumhafter Blick auf das Ehrwalder Becken und das gewaltige Zugspitzmassiv	Ammergauer A. <i>Lähn</i> 1050 Hm, 3 h	Alois Müller ST 4
Mi. 12.2.	<b>Zwiesel 1348 m</b> evtl. mit Schneeschuhen; Einkehr Blombergshaus	Isarwinkel <i>Wackersberg</i> 600 Hm; 5 h	Siegfried Meissner B 3
Do. 13.2. abends	<b>Kolbensattelhütte 1270 m</b> voll im Trend: Feierabend- bzw. Nachtskitour im Pistenbereich	Ammergauer A. <i>Oberammergau</i> ca. 470 Hm; 1.5 h	Joachim Schreyer ST 3

Do./Di. 13.- 18.2.	<b>Skitouren im Lungau</b> je nach Lust, Kondition und Laune, max. 7 Teilnehmer Anmeldung bis 7.2.	Tauern und Nockberge <i>Weißpriach</i> 900-1300 Hm; 3-5 h	Goggo Hofmann ST 4 - 5
--------------------------	---	---	------------------------------

Mo. 17.2.	<b>"Fotografische Meister-Werke"</b> unterhaltsame DVD-Foto-Präsentation von den Bergbund-Touren 2013	<b>Gasthaus Gartenstadt</b> Beginn 19.30 Uhr Dauer: ca. 75 min. Ende: ca. 21.30 Uhr mit Pausen	Ingrid +Simon Meister
--------------	--	--	-----------------------------

Mi. 19.2.	<b>Priener Hütte 1411 m</b> wenn möglich, mit Schlitten	Chiemgauer A. <i>Sachrang</i> 680 Hm; 5 h	Bernhard Schneider B 3
--------------	--	---	------------------------------

Fr./So. 21.- 23.2.	<b>Tiefschneekurs für Skitourengeher</b> <i>Details siehe Seite 30</i>	Obertauern <i>Gottschallalm</i>	Ludwig Müller
--------------------------	---	------------------------------------	------------------

Mi. 26.2.	<b>Aufkirchen – Mörlbach</b> Frühlingsrundtour	Lkr. STA <i>Aufkirchen</i> 12 km; 4 h	Jörg Friedrich W 2
--------------	---	---	--------------------------

Do./So. 27.2.- 2.3.	<b>Skitouren in den Pragser Dolomiten</b> 2. Versuch; mögliche Ziele: Dürenstein, Kleiner und Grosser Jaufen und andere, je nach Wetter- und Schneelage Anmeldung bis 30.1.	Pragser Dolomiten <i>Altpragser Tal/ Alpengasthof Brückeke 1491 m</i>	Alois Müller ST 4-5
---------------------------	---	---	---------------------------

Mi. 5.3. Aschermittw.	<b>Hohe Tanne 950 m</b> von Ohlstadt zur Kreutalm (Einkehr) und zurück über Schwaiganger	Lkr. GAP <i>Ohlstadt</i> 13 km; 450 Hm; 5-6 h	Siegfried Meissner W 2
-----------------------------	--	--	------------------------------

Mi. 12.3.	<b>Murnau – Riegsee</b> Frühlingsrundtour	Lkr. GAP <i>Murnau</i> 12 km; 4 h	Jörg Friedrich W 2
--------------	--	---	--------------------------

Sa.-So. 15./16.3. (Anreise 14.3. möglich)	<b>Skitraining für Kinder und Jugendliche</b> Pension Schachernhof <u>Anmeldung nur mit Formular auf Seite 37 !</u> <i>siehe auch Hinweise auf Seite 27/29</i>	Pass Thurn	<b>Skireferat</b> Joachim Schreyer
---	---	------------	--

Mi. 19.3.	<b>Jugendstil in München II</b> Maxvorstadt und Schwabing	Universität (U-Bahn U3/U6) ca. 4 h	Franz Mayser W 1
--------------	--	--	------------------------

Mi. 26.3.	<b>Mühlenweg Nußdorf</b> Geschichtspfad zu den Themen Wasserkraft, Technikgeschichte, Heimat und Ortsentwicklung	Chiemgauer A. <i>Nußdorf</i> 10 km; 4 h	Heinz Sieber W 1
--------------	---	---	------------------------

Mi. 2.4.	<b>Krokus-Blütenmeer am Heuberg (1338 m)</b> Vom Duftbräu zur Daffnerwaldalm 1050 m (Einkehr) und weiter je nach Verhältnissen	Chiemgauer A. <i>Samerberg</i> 300-600 Hm; 3-5 h	Walter May B 3
-------------	--	--	----------------------

Mi. 9.4.	<b>Feuerköpfl 1292 m</b> alternativ: vom Süden, mit Schneerosen	Brandenberger A. <i>Hinterthiersee/ Schneeberg</i> 750 Hm; 4-5 h	Simon Meister B 3
-------------	--	--	-------------------------

Mi. 16.4. Karwoche	<b>Brentenjochhütte 1272 m</b> über Schneerosenweg mit Blick auf Inntal und Großvenediger	Kaisergebirge <i>Kufstein/Sparchen</i> 750 Hm; 4 h	Franz Mayser B 3
--------------------------	---	--	------------------------

Mi. 23.4. Osterwoche	<b>Hoher Peißenberg 988 m</b> Frühlingsrundtour	Lkr. WM <i>Peißenberg</i> 400 Hm; 3-4 h	Jörg Friedrich B 3
----------------------------	--	---	--------------------------

So. 27.4.	<b>Renntour im Münchner Süden</b> auf verkehrssarmen Straßen durch die Pupplinger Au	Lkr. M, TÖL, STA <i>Kugler Alm</i> 75 km; 500Hm	Mane Sedlmeier R2
--------------	--	---	-------------------------

So. 27.4.	<b>Abschluss-Skirennen am Wendelstein</b> zu Gast bei der Sektion Bergbund Rosenheim <i>Details siehe Seite 26</i>	Mangfallgebirge <i>Mitteralm</i>	<b>Skireferat</b> Joachim Schreyer
--------------	--	-------------------------------------	--

**Achtung: Kurzfristige Programmänderungen siehe Seite 20 unten !**

Mi. 30.4.	<b>Wandern rund um den Tegernsee</b> auf dem Tegernseer Höhenweg über Rottach und Bad Wiessee zurück nach Gmund; evtl. teilweise mit Schiff	Mangfallgebirge <i>Gmund</i> 20 km; 300 Hm; ca. 6 h	Charlie Spangler W 2
Mi. 7.5.	<b>Radtour von München nach Bad Tölz</b> durch die Pupplinger Au; zurück mit der Bahn	Isartal <i>Ludwigsbrücke</i> ca. 65 km	Charlie Spangler R 2
So. 11.5.	<b>Renntour im Münchner Osten</b> mit Panoramablick	Lkr. M, EBE, RO <i>Putzbrunn</i> 75 km; 500Hm	Mane Sedlmeier R 2
Mi. 14.5.	<b>Auf den Schnalz 903 m und durch die wilde Ammerleite</b> über Hunderte von Stufen; sehr anspruchsvolle Wanderung	Paffenwinkel <i>Böbing</i> 400 Hm; 5-6 h	Siegfried Meissner W 2

**Vorschau:**

Mo. 19.5.	<b>Mitgliederjahresversammlung 2014</b>	<b>Gasthaus Gartenstadt</b> Beginn 20.00 Uhr	
--------------	---	---	--

Mi. 21.5. (28.5.)	<b>Veitsberg 1782 m</b> südseitiger An- und Abstieg	Mangfallgebirge <i>Landl</i> 900 Hm; 5-6 h	Erich Seeberger B 3
-------------------------	--	--	---------------------------

**Die Sektion Bergbund Rosenheim lädt ein zum  
Abschluss-Skirennen am 27.4.2014 auf der Mitteralm am Wendelstein**

**Ziel:** Abschluss der Skisaison / gemütliches Beisammensein.

**Voraussetzung:** Umsetzung des in den Skikursen erlernten Wissens (kein perfekter Fahrstil, nur Schnelligkeit entscheidet)

**Einteilung:** Kinder nach Altersklassen

**Ausrüstung:** Ski, Helm

**Übernachtung:** auf der Mitteralm ist möglich; es ist geplant zusammen bei Brotzeit und Getränken den Abschluß der Saison zu feiern und den Sommer zu begrüßen, auf dass der nächste Winter kommen möge.

**Anmeldung:** per eMail an Joachim Schreyer bis 15.4.2014

# Allgemeine Hinweise zu den Skikursen des Skireferats

Liebe Skifreunde, liebe Eltern!

- 1.) Um die Organisation zu erleichtern und um Eure Wünsche (Zimmer, Kurseinteilung) besser berücksichtigen zu können, verwendet bitte auch heuer wieder zur...
  - a) **Anmeldung bei Peter Schied zum Skikurs/Skitraining in Sterzing** ausschließlich das Formular auf Seite 36.
  - b) **Anmeldung bei Joachim Schreyer zu den Skitrainings für Kinder und Jugendliche am Pass Thurn** ausschließlich das Formular auf Seite 37.Beide Formulare können auch in elektronischer Form per eMail angefordert werden und uns per eMail, Post oder Fax (nur Joachim) zugesandt oder persönlich abgegeben werden.
- 2.) An dieser Stelle bitte ich Euch wieder, mir **Eure eMail-Adresse(n)** und auch eventuelle Änderungen **mitzuteilen**. Schickt sie einfach an meine eMail-Adresse [joachim.schreyer@t-online.de](mailto:joachim.schreyer@t-online.de).
- 3.) **Für die Kurskosten gilt folgende Regelung:**
  - Das **Skitraining für Kinder u. Jugendliche** ist für Bergbundmitglieder **gebührenfrei**; bis einschließlich 16 Jahre werden die **Liftkarten-Kosten zu 50 % vom Verein übernommen**
  - Bei **Familienmitgliedschaft** ist diese Regelung **nur gültig**, wenn **mindestens 1 Elternteil A- oder B-Mitglied der Sektion Bergbund** ist.
- 4.) **Anmeldetermine:** Wir bitten, die **in den Infos auf Seite 29 angegebenen Termine einzuhalten**, dann ist es uns auch möglich, genügend Skilehrer zu akquirieren und homogene Gruppen zu bilden.
- 5.) **Wichtige Teilnahmevoraussetzungen** für das **Skitraining für Kinder und Jugendliche** (alle Termine):
  - Alter: Schulkinder ab 7 Jahre
  - Skitechnisches Können: Fortgeschrittene Skifahrer die Schlepplift fahren sicher beherrschen und auch **ohne Begleitung Erwachsener Sessellift** fahren können. Auch schwierigere Pistenabschnitte sollten sicher in paralleler Skistellung bewältigt werden können.
  - Die Ausrüstung muss für das Erlernen der Carvingtechnik geeignet sein. Für Südtirol besteht Helmpflicht.
- 6.) **Aufsichtspflicht** für Kinder/Jugendliche bei den Skitrainings: Bei Anwesenheit begleitender Eltern oder verantwortlicher Begleitpersonen obliegt ihnen außerhalb des Skitrainings/Skikurses die Aufsichtspflicht!

Einen schönen und verletzungsfreien Skiwinter wünscht Euch  
**Joachim Schreyer** (Skireferatsleiter und Jugendreferent)





**Familienskikurs in Sterzing 26.01.2013**  
an der Rosskopf-Bergstation (Foto: Michael Klarl)



**21.11.2012 Abstieg von  
Vorderkaiserfelden**  
mit Bernhard Schneider



**20.1.2013**  
**Hörnle 1496 m**  
mit Michael Lankes

## Infos zum Skikurswochenende in Sterzing

- **Zielgruppe:** Skikurs für alle Vereinsmitglieder im Alter von 7 bis 80+, Training für Kinder u. Jugendliche wird ab 5 Teilnehmer durchgeführt
- **Inhalt/Ziel des Skikurses:** Gemeinsames Skifahren in der Gruppe unter Anleitung eines/einer erfahrenen Skilehrers/-lehrerin (DSLIV-geprüft) mit dem Ziel, durch Tipps und Aufgaben das eigene Fahrkönnen zu stabilisieren und zu verbessern.
- **Skifahrerische Voraussetzungen:** Sicheres beherrschen einer parallelen Skitechnik in mittelsteilen Hängen
- **Übernachtung:** Hotel Lamm, Neustadt 16, I-12365 Sterzing, Preis pro Person im DZ mit HP ca. 60 EUR/Nacht
- **Liftkosten:** 2-Tageskarte ca. 55,00 EUR (Erw.), ca. 35,00 EUR (Kind./Jgdl.) (Vereinszuschuss zu den Liftkosten – s. allg. Hinweise, Seite 27)
- **Kursgebühr** – siehe Anmeldeformular auf Seite 36
- **Anmeldung** mit Anmeldeformular auf Seite 36 **bis zum 20.12.2013**

## Infos zum Skitraining am Schachernhof

- **Zielgruppe:** Skitraining für Kinder (ab 7 Jahre) und Jugendliche des Vereins, die Spaß am Skifahren haben.
- **Inhalt/Ziel des Skikurses:** Sportliches Skifahren altersgerecht erlernen und trainieren durch schrittweises Verbessern des vorhandenen Könnens. Problemloses, situationsgerechtes Skifahren auf und abseits der Piste ist das Ziel. Die Teilnehmer werden entsprechend ihrem Können und ihren skifahrerischen Neigungen in Gruppen aufgeteilt. Bei ausreichendem Interesse kann auch tageweise ein Slopestyle-Training angeboten werden (mit Kostenbeteiligung).
- **Skifahrerische Voraussetzungen:** Siehe Allgemeine Hinweise, Seite 27
- **Skigebiet:** Das Skigebiet umfasst den Pass Thurn und das gesamte Kitzbüheler Skigebiet.
- **Termine:** Es gibt zwei Termine – einen 4-Tagestermin an Weihnachten und einen Wochenendtermin im März - siehe auch Programm.
- **Anmeldetermine:** Für Weihnachten: **1.12.2013** und für März: **1.2.2014**
- **Teilnehmerzahl:** Max. 35 Kinder/Jugendliche; die Vergabe der Plätze erfolgt nach Eingang der Anmeldungen
- **Übernachtung der Teilnehmer:** Pension Schachernhof, Spielbichl 1, A-5730 Mittersill, [www.schachernhof.at](http://www.schachernhof.at), Jugend- u. Familienpension mit gehobenem Standard, ca. 28,00 EUR/Nacht und Person im Mehrbettzimmer mit HP. Preise für Erwachsene und Begleitpersonen auf Anfrage.

Übernachtungen für Eltern oder Begleiter von Teilnehmern werden nur für den Schachernhof organisiert entsprechend der verfügbaren Zimmerkapazität. Vergabe der Übernachtungsplätze im Schachernhof nach Eingang der Meldungen - wobei Eltern/Begleiter jüngerer Teilnehmer Vorrang bei der Übernachtungsplatzvergabe haben. Sollten bei kompletter Auslastung des Schachernhofs noch zusätzlich Quartiere benötigt werden, müssen diese von den betreffenden Eltern/Begleitern selbst organisiert werden. Kontaktdaten von Übernachtungsbetrieben können ggf. zur Verfügung gestellt werden.

- **Liftkosten Kinder/Jugendliche:** 4-Tageskarte ca. 81,50 EUR, 2-Tageskarte ca. 35,50 EUR (Vereinszuschuss zu den Liftkosten – s. allg. Hinweise, S. 27)
- **Anmeldung** per Email gemäß Angaben auf Seite 37

## **Tiefschneekurs für Skitourengeher von 21.-23.2.2014 in Obertauern/Gottschallalm**

**Ziel:** Die Tourenabfahrt soll nicht anstrengender als der Aufstieg sein.

**Voraussetzung:** sicheres Kurvenfahren in paralleler Skistellung auf mittelsteilen Pisten, (perfekter Fahrstil nicht notwendig; auch für Tiefschnee-Anfänger geeignet)

**Einteilung:** je nach Können in 2 parallele Gruppen mit jeweils 1 Ausbilder  
**A)** "Von der Piste ins Gelände" und **B)** "Perfektion im Tiefschnee"

**Ausrüstung:** Pisten- oder Tourenski und -schuhe, LVS-Gerät, Helm

**Übernachtungskosten:** Halbpension 38 €

**Anmeldung:** telefonisch bis 10.2.2014 bei Ludwig Müller (Plätze begrenzt!)

## **Wichtige Hinweise**

1. Das Mitteilungsheft für das Sommerhalbjahr wird satzungsgemäß (§ 20 Abs. 1) mindestens 4 Wochen vor der Mitgliederjahresversammlung (siehe hierzu jeweils Terminvorschau im letzten Winterheft), das Mitteilungsheft für das Winterhalbjahr üblicherweise im November versandt.
2. Wer sein Mitteilungsheft nicht oder nicht rechtzeitig erhalten hat, möge umgehend reklamieren, damit das Problem behoben werden kann!
3. Wessen Name oder Adresse nicht richtig geschrieben ist (auch "ä,ö,ü,ß" etc.), kann dies durch die Geschäftsstelle in der DAV-Datei korrigieren lassen.
4. Der Vereinsabend ist jeden Montag (außer Feiertage) ab 19.30 Uhr im *Gasthaus Gartenstadt*, Naupliastr. 2, München (direkt an der U1 Mangfallplatz).
5. **Bitte vergessen Sie nicht, Änderungen der Anschrift oder Bankverbindung der Sektion unverzüglich mitzuteilen! Formblatt am Ende dieses Hefts**
6. Bitte lesen Sie unbedingt auch die "Wichtigen Informationen zu Mitgliedschaft, Beitragszahlung, Ausweis, Kündigung und Datenschutz".

**Beachten Sie dort insbesondere die aktuellen Hinweise zur  
Umstellung auf das SEPA-Lastschriftverfahren.**

# Unsere neuen Bergbund-Jugendleiter stellen sich vor

Hallo, wir - Sylvester und Bine - sind eure neuen Jugendleiter.

Ab 12.12.2013 bieten wir jeden 2. und 4. Donnerstag im Monat von 18 - 20 Uhr in der Thalkirchener DAV-Halle **Kletterkurse für Anfänger und Fortgeschrittene** an.

Wir würden uns freuen, euch dort begrüßen zu dürfen. Jeder ab 5 bis 16 Jahre ist herzlich willkommen! Wichtig ist nur eine Einverständniserklärung eurer Eltern.

**Details siehe Programmteil Seite 22 oben.**

Solltet Ihr noch weitere Fragen an uns haben, so könnt Ihr uns einfach eine Email senden oder euch an den Jugendreferenten Joachim Schreyer wenden.

## Aber vorab noch etwas zu uns...

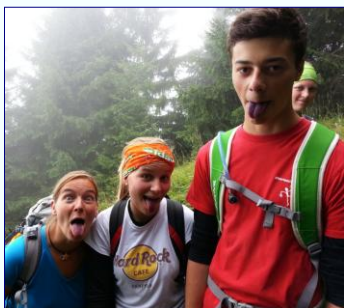

### Sylvester

Name: Sylvester Blank  
Alter: 16 Jahre  
Beruf: Schüler  
Hobbys: Skifahren, Klettern, Hockey spielen und Segeln

*Ich bin mittlerweile seit 2007 beim Alpenverein und regelmäßig im Winter beim Skitraining dabei.*

*Ungefähr so lange bin ich auch schon am Klettern*

*und da es hier im Bergbund nicht so viele Angebote für die Jugend gibt, habe ich mich dazu entschlossen, die Jugendleiterausbildung zu machen.*

### Sabine

Name: Sabine („Bine“) Wilfert  
Alter: 26 Jahre  
Beruf: Master-Studentin (berufsbegleitend)  
Hobbys: Klettern, Bouldern, Fitness, Rennradfahren, Snowboarden und die Natur in vollen Zügen genießen

*Ich bin erst seit 2010 beim Alpenverein dabei, Hauptgrund dafür waren meine 3 Geschwister sowie mein Papa, der mich fragte, ob ich nicht die Rolle des Jugendleiters übernehmen möchte, damit auch meine zwei kleinen Brüder das Klettern im Verein lernen können. Ich selber klettere nun seit ca. 5 Jahren.*

*Wenn ich nicht gerade in der Arbeit oder in der Universität bin, findet man mich die meiste Zeit im Fitnessstudio, mit meinen Hunden im Englischen Garten oder mit Freunden irgendwo in der Natur bei anderen sportlichen Aktivitäten.*



## .... und wie wir Jugendleiter wurden:



Im August absolvierten wir gemeinsam die Jugendleiterausbildung in Bad Hindelang. Anfangs wussten wir beide nicht so genau, was da auf uns zukommt, was von uns verlangt wird und wie die Ausbildungswoche aussehen wird. Aber wir stellten beide mit Freuden fest, dass so eine Ausbildung richtig viel Spaß machen kann! Denn es hieß nicht immer nur trockene Theorie pauken, nein, vielmehr ging es darum, die verschiedenen Ausbildungsaspekte anhand von Spielen und praktischen Übungen zu erlernen und damit gleichzeitig den Teamgeist zu fördern.

Besonders blieb uns eine achtstündige Wanderung in Erinnerung, denn sie war nicht nur unglaublich

lang und lustig. Er war auch der härteste Tag der ganzen Woche.

Am Vorabend wurden zwei Gruppen gebildet, die sich jeweils einen Wanderweg erarbeiten mussten. Dabei ging es um das richtige Planen, wie man wohin kommt, wie viel Zeit eingeplant werden muss, was man alles für eine Wanderung benötigt, wo sich Orientierungspunkte befinden und welche alternativen Wege es gibt.

Bei der Wanderung sollte dann jedes Gruppenmitglied ein Teilstück der Tour anführen und seine Gruppe sicher und auf dem richtigen Weg zum nächsten Checkpoint bringen. Was sich in der Theorie ganz einfach anhört, erwies sich in der Praxis dann doch öfter mal als gar nicht so einfach und als nervliche Belastung. Denn was tut man, wenn der Weg auf einmal auf einer Kuhweide endet oder drei Abzweigungen vorhanden sind, obwohl im Plan nur zwei ersichtlich waren?!

In solchen Situationen lernt man, ruhig zu bleiben, den guten alten Kompass und den Höhenmesser zu verwenden, die Karte nochmals genau zu studieren und so seine Schäfchen sicher über die Alpen zu lotsen.



Dass dann auch manchmal ein modernes GPS-Gerät oder Handy versagen und in den Alpen absolut wertlos sein können, musste der ein oder andere dann auch feststellen und war froh um die Wanderkarte.

Am Ende des Tages sind alle wieder heil, aber ziemlich erschöpft, in der Jugendstätte angekommen und wir waren stolz darauf, so etwas Großartiges als Gruppe und auch als Einzelner gemeistert zu haben.

Alles im allem lässt sich sagen, dass uns die Verantwortung, die ein Jugendleiter gegenüber seiner Gruppe hat, sehr gut vermittelt wurde und uns absolut bewusst ist.





Wir haben sehr viel gelernt und fühlen uns dank dieser Ausbildungswoche bereit, die Rolle als eure Jugendleiter zu übernehmen.

Wir freuen uns auf die gemeinsame Zeit mit euch, die hoffentlich voller toller, schöner und lustiger Aktivitäten sein wird!

Eure Jugendleiter  
**Sylvester & Bine**

## **Skitouren-Basiskurs im Winter 2012/2013**

**11.-13.1.2013 auf der Dortmunder Hütte im Sellrain**  
– von unserem Tourenreferenten und Kursleiter Alois Müller –

Bei insgesamt 15 Teilnehmern konnten wir Dank der Unterstützung von Ehefrau Ingrid und Sohn Ludwig verschiedene Kurseinheiten in kleineren Gruppen durchführen.



Wir hatten Theorie- und Praxisinhalte:

- Funktion und Anwendung von VS-Geräten
- Suche von "Verschütteten" (Sendern und Rucksack) mit VS-Gerät und Sonde.
- Lawinenlagebericht: Lesen und Umsetzen mit SnowCard und Graphischer Reduktionsmethode
- Erkennen von Windeinfluss auf die Schneedecke im Gelände
- Skitour und Abfahrt, Skitourneulinge übten die Bergstemme



Wir gruben ein Schneeprofil über 2,50 m tief und fanden dabei verschiedene Kristallformen, gebundenen und ungebundenen Schnee.

Alle Beteiligten machten mit großem Eifer mit. Glück hatten wir auch mit dem Wetter. Am letzten Tag machten wir noch eine Abschluss-Skitour auf den Schafzoll (2426 m). – So war es ein rundum erfolgreiches Wochenende.

**OG Mü.-Pasing (Martin Ruhland):** Die kleine Ortsgruppe (165 Mitglieder) beeindruckt wie gewohnt durch zahlreiche und gut besuchte Aktivitäten. – Zur Mitgliederversammlung kamen 43 und zu den regelmäßigen Sektionsabenden ca. 40 Leute. Zu den 186 Veranstaltungen (ohne Sektionsabende) kamen im Durchschnitt 11 Teilnehmer (gemütliche Touren und Kegelnachmittage bevorzugt). Highlights waren eine Radltour vom Brenner nach Pieve die Cadore mit 34 TN und Pistenskitage in der Schweiz mit 30 TN. – Bei der Adventsfeier mit 75 TN wurden ca. 3.600 Euro Spendengelder gesammelt und wieder einem sozialen Zweck zugeführt (Einrichtungen in Peru und Nepal).

**OG Bad Reichenhall** ist nicht vertreten und hat sich entschuldigt.

### **Kassenbericht und Bilanz 2012 durch den Schatzmeister**

Laut ausführlichem Vortrag von Hans Schied weist die Gewinn- und Verlustrechnung für das Rechnungsjahr 2012 mit Erträgen von € 60.063,-- € und Aufwendungen von 66.665,-- € einen Verlust von 6.602,-- € aus. Die Bilanzsumme zum 31.12.2012 beträgt 68.308,-- €.

Der Schatzmeister dankt Anita und Wolfgang Hinterholzer für die mühevolle Büroarbeit und hervorragend geführte Buchhaltung.

### **Bericht der Rechnungsprüfer / Antrag auf Entlastung des Vorstands**

Siegfried Schmideder berichtet: Die Rechnungsprüfung wurde innerhalb der letzten 2 Wochen durchgeführt. Die Konten, der Barbestand und – stichprobenmäßig – die Buchungen wurden überprüft. Es liegen keinerlei Beanstandungen vor. Die Bücher sind sehr gut geführt. – Er bedankt sich beim Schatzmeister und der Geschäftsstellenleitung und stellt den Antrag auf Entlastung des Vorstands. Der Antrag wird ohne Gegenstimmen und Enthaltungen **einstimmig angenommen**.

### **Haushaltsvoranschlag 2013**

Der Haushaltsvoranschlag für 2013 (ohne Ortsgruppen) wird vorgetragen. Er beläuft sich auf 53.430,-- € Einnahmen und 42.170,-- € Ausgaben. Er wird ohne Gegenstimmen und Enthaltungen **einstimmig angenommen**.

### **Anträge:**

#### **Antrag von Vorstand+Beirat über eine Neufestsetzung der Aufnahmegebühren**

Nach Ansicht von Vorstand und Beirat ist eine Aufnahmegebühr von 5,-- € in Anbetracht des Verwaltungsaufwands erheblich zu gering, vor allem bei beabsichtigter Kurzzeitmitgliedschaft. Sie beantragen daher eine Neufestsetzung bzw. Anpassung ab 1.1.2014 auf

15,-- € für A-Mitglieder (wie bisher) und C-Mitglieder (bisher 5,-- €)

0,-- € für Kinder/Jugendliche bei Familienmitgliedschaft (wie bisher)

10,-- € für alle anderen Mitglieder (bisher 5,-- €)

Der Antrag wird ohne Gegenstimmen und Enthaltungen **einstimmig angenommen**.

**Weitere Anträge** sind keine eingegangen.

**Ende:** Die 67. ordentliche Mitgliederversammlung endet um 21<sup>38</sup> Uhr.

# Vorteile einer Mitgliedschaft bei der Sektion Bergbund e.V. des Deutschen Alpenvereins e.V. (DAV)

Der Deutsche Alpenverein e.V. (DAV) wurde 1869 gegründet und ist mit über 1 Mio. Mitgliedern in über 350 Sektionen der weltweit größte Bergsteigerverband. Er besitzt 327 allgemein zugängliche Schutzhütten mit über 20.000 Schlafplätzen und betreut ca. 30.000 km Wege und Steige in den Alpen und außeralpinen Mittelgebirgen. Ferner besitzt er 200 Kletteranlagen. Er ist aber auch ein Naturschutzverband und betreibt praktischen Natur- und Umweltschutz, um die Möglichkeiten des Bergsports in intakter Natur zu erhalten.

Die Mitglieder der Sektion Bergbund e.V. sind über die Sektion mittelbar Mitglied im Deutschen Alpenverein und genießen dessen Mitgliederrechte, Vergünstigungen und Versicherungsschutz ebenso wie die speziellen Angebote und Vorteile der Sektion Bergbund.

## **Mitgliederrechte auf über 2000 europäischen Berghütten:**

Sie können auf allen öffentlichen Hütten des DAV und der durch das Internationale Gegenrechtsabkommen zusammengeschlossenen europäischen Bergsteigerverbände, sowie auf unserer nicht-öffentlichen sektionseigenen Spitzinghütte zu stark ermäßigten Gebühren übernachten und genießen eine bevorzugte Behandlung bei der Reservierung und Vergabe von Schlafplätzen. Sie haben Anspruch auf günstiges Bergsteigeressen, Teewasser und – soweit vorhanden – kostenlosen Zugang zum Selbstversorgerbereich.

## **Versicherungsschutz für die DAV-Mitglieder:**

- Sie sind im **Alpinen Sicherheits-Service (ASS)** bei der Ausübung von Alpinsport (mit wenigen Ausnahmen) umfangreich versichert (Such-, Bergungs- und Rettungskosten, unfallbedingte Heilkosten im Ausland weltweit, Verlegungs- und Überführungskosten, Haftpflichtschäden). Weitere Informationen sowie die genauen Versicherungsbedingungen sind im Internet unter [www.alpenverein.de](http://www.alpenverein.de), Rubrik *Services/Versicherungen* ersichtlich bzw. abzurufen.
- **24-Stunden-Notrufzentrale:** Bei Bergnot oder Unfällen während der Ausübung von Alpinsport stehen unter der **Rufnummer +49 (0) 89 / 306 570 91 (siehe auch Rückseite des DAV-Ausweises)** geschulte Fachkräfte zur Verfügung

## **Mitteilungen des DAV und der Sektion, Information:**

Sie erhalten sechsmal im Jahr das sehr umfangreiche und interessante DAV-Bergsteigermagazin *Panorama*, sowie zweimal im Jahr die Mitteilungen unserer Sektion mit dem Veranstaltungs- und Tourenprogramm (jeweils pro Familie). - Sie bekommen kostenlosen oder vergünstigten Zugriff auf Karten, Führer oder Bücher in den DAV-Bibliotheken sowie ermäßigten Eintritt ins Alpine Museum.

## **Touren- und Ausbildungsmöglichkeiten, Kletteranlagen:**

Sie können kostenlos bei fast allen unseren Sektionstouren und -veranstaltungen teilnehmen und haben damit Zugang zu einem Tourenangebot, das auf alle Altersgruppen abgestimmt ist (<sup>1</sup>) ausgenommen z.B. Skikurse und Skiwochenenden). – Sie können sich in unserer Sektion für alle Bereiche des Berg- und Skisports bis zum Fachübungsleiter ausbilden lassen.

Sie bekommen vergünstigten Zugang zu den DAV-Kletteranlagen.

**"Last but not least": In der Sektion Bergbund e.V. zahlen Sie sehr günstige Jahresbeiträge.**





# Sektion Bergbund e.V.

## Skireferat

c/o Peter Schied

### Anmeldung: Erwachsenenskikurs Sterzing mit Skitraining f. Kinder u. Jugendliche (findet ab 5 Teilnehmer statt)

Name(n) : .....  
(bei Kindern u. Jugendlichen bitte auch Alter mit angeben)

Bergbundmitglied:  ja  nein

Skifahrerisches Können: .....  
(nur bei Erstteilnehmern angeben)

#### Skikurs in Sterzing vom 8. – 9.2.2014

(Anreise ab Do., 6.2. möglich)

Skikursteilnahme:  ja  nein

Wünsche für Kurseinteilung:.....

Übernachtung im Hotel:  ja  nein    Anreise:  Do.  Fr.  Sa.

Zimmerwunsch:  EZ  ½ DZ  DZ  3-BZ  4-BZ

**Übernachtung: Hotel Lamm (Adresse s. Infos auf S. 29)**

Die Anmeldung kann **nur mit diesem Formular** erfolgen.

Formular zuschicken, mailen oder abgeben bei

**Peter Schied, Zinnebergstr. 15, 81671 München**

**peterschied@aol.com** – Für Rückfragen: Tel. (089) 40 80 57

Das Formular kann auch in elektronischer Form per eMail angefordert werden.

#### Kursgebühren:

- Bergbundmitglieder Erwachsene ab 18 Jahre: 15,00 €
- Bergbundmitglieder Kinder/Jgd. bis 18 Jahre: keine



# Sektion Bergbund e.V.

**Skireferat**  
*c/o Joachim Schreyer*

## **Anmeldung für die Skitrainings für Kinder und Jugendliche erfolgt per Email**

**mit folgenden Daten:** Name, Vorname, vollständiges Geburtsdatum, Bergbundmitglied (ja/nein), Skifahrerisches Können.

### **1. Skitraining für Kinder und Jugendliche vom 3.1. - 6.1.2014**

#### **Pass Thurn / Schachernhof**

**Teilnahme:** Kinder mit Eltern, soweit diese elterliche Betreuung benötigen – ansonsten ist eine Unterbringung der Eltern im Schachernhof nicht garantiert

**Anreise:** Donnerstag morgens, Treffpunkt 10.00 Uhr, Parkplatz Resterhöhe

**Anmeldung:** an Birgit Blank per Email: [biblank@me.com](mailto:biblank@me.com), Tel. 089-64280335  
Fax 089-64280334

### **2. Skitraining für Kinder und Jugendliche vom 15.3. - 16.3.2014**

#### **Pass Thurn / Schachernhof**

**Teilnahme:** Teilnahme für Kinder ab 8 Jahren ohne Eltern

**Anreise:** ab München mit Busunternehmen „Autobus Oberbayern“, Treffpunkt Samstag 7.15 Uhr am Wettersteinplatz bei U-Bahnhof

**Rückkunft:** Sonntag gegen 19.00 Uhr Wettersteinplatz – Buskosten ca 40 Eur / Person

**Anmeldung:** an Joachim Schreyer per Email: [joachim.schreyer@t-online.de](mailto:joachim.schreyer@t-online.de)  
Tel. 089-578 778 36,

# Wichtige Informationen zu Mitgliedschaft, Beitragszahlung, Ausweis, Kündigung und Datenschutz *(kursiv = aktualisiert !)*

Die **Einstufung** in die Mitgliederkategorien gilt jeweils für das gesamte Beitragsjahr. Maßgebend sind dabei das vollendete Lebensjahr und der Familienstand zum Jahresbeginn. (Abweichend davon ist bei Beitritt innerhalb eines laufenden Jahres der Tag des Beitritts maßgebend.)

**Anträge auf Umstufung** in Kategorien mit ermäßigten Beiträgen müssen bis spätestens 30. September des Vorjahres bei der Geschäftsstelle vorliegen.

**Austritt** aus der Sektion und **Sektionswechsel** sind nur zum Jahresende möglich; die **Kündigung** muss bis spätestens 30. September schriftlich bei der Geschäftsstelle vorliegen.

Der **Jahresbeitrag** ist am 1. Januar fällig und satzungsgemäß spätestens bis 31. Januar zu entrichten. – Bei Bankeinzug (für Neumitglieder obligatorisch) wird er am 1. Arbeitstag im Januar abgebucht. Bei Nichteinlösung entstehende Bankspesen gehen zu Lasten des Mitglieds.

Der **DAV-Mitgliedsausweis** wird vom DAV jährlich neu ausgestellt und gilt – bei ungekündigter Mitgliedschaft – bis Ende Februar (!) des Folgejahres (nur in Verbindung mit amtlichem Lichtbildausweis). – Er wird vom DAV aus organisatorischen Gründen üblicherweise nicht vor Mitte Februar versandt. Von vorzeitigen Rückfragen bitten wir abzusehen.

**Achtung:** Nur die Besitzer eines gültigen Jahresausweises des DAV genießen dessen Mitgliederrechte, Vergünstigungen und Versicherungsschutz. Trotz des Besitzes des Ausweises läuft der Versicherungsschutz bei gekündigter Mitgliedschaft nur bis 31.12. des letzten Beitragsjahres.

**Ihre Mitgliedsnummer finden Sie – fett gedruckt - auf der Vorderseite links unten und wichtige alpine Auskunft- und Notrufnummern auf der Rückseite Ihres DAV-Ausweises.**

## **Datenschutzerklärung:**

*Wir möchten Sie darüber informieren, dass die von Ihnen in Ihrem Aufnahmeantrag angegebenen personenbezogenen Daten auf Datenverarbeitungs-Systemen Ihrer Sektion und der Bundesgeschäftsstelle des DAV gespeichert und für Zwecke der Mitgliederverwaltung verarbeitet und genutzt werden. Eine Übermittlung Ihrer Daten an Dritte findet nicht statt.*

*Wir sichern Ihnen zu, Ihre personenbezogenen Daten vertraulich zu behandeln und nicht an Außenstehende weiterzugeben. Zugriff darauf haben nur die Mitarbeiter der Sektion bzw. Bundesgeschäftsstelle, die diese Daten für die Erledigung ihrer Aufgaben innerhalb des DAV benötigen.*

*Sie können jederzeit schriftlich Auskunft über die bezüglich Ihrer Person gespeicherten Daten erhalten und Korrektur verlangen, soweit diese unrichtig sind. Sollte die Daten für die Abwicklung der Geschäftsprozesse der Sektion bzw. Bundesgeschäftsstelle nicht erforderlich sein, so können Sie auch deren Löschung verlangen.*

**Hinweis für Neumitglieder:** *Mit Ihrer Unterschrift im Aufnahmeantrag (neu) stimmen Sie der Speicherung, Verarbeitung und Nutzung Ihrer Daten zu, soweit es für Verwaltungszwecke der Sektion bzw. Bundesgeschäftsstelle erforderlich ist.*

**Hinweis für Bestandsmitglieder:** *Bitte beachten Sie die Rückseite des Anschreibens, mit dem Ihr DAV-Mitgliedsausweis versandt wurde/wird.*

**Zusätzlicher Hinweis zum Mitteilungsheft:** *Wer mit der Nennung seines Namens in den Rubriken Geburtstagsjubilare, Vereinsjubilare, Begrüßung Neumitglieder etc. nicht einverstanden ist, kann dieser bei der Geschäftsstelle oder Redaktion jederzeit (aber bitte rechtzeitig vor Redaktionsschluss) widersprechen.*

**...Fortsetzung rechts**

# Jahresbeiträge und Aufnahmegebühren

Im Beitrittsjahr zahlen bis einschließlich 31.8. eintretende Mitglieder den vollen, ab dem 1.9. eintretende Mitglieder den halben Jahresbeitrag.

DAV-Mitgliederkategorie			Jahresbeitrag ab 2013	Aufnahmegebühr ab 2014
Name	Nr.	Beschreibung <sup>1)</sup> = auf Antrag		
A	1000	Mitglied mit Vollbeitrag (ab 25 Jahre)	52,- €	15,- €
B	2000	Ehe- /Lebenspartner mit identischer Anschrift und Konto <sup>1)</sup>	29,- €	10,- €
	2400	Mitglieder der Bergwacht <sup>1)</sup> (mit jährlichem Nachweis)		
	2600	Senior; ab 70 Jahre <sup>1)</sup>		
	2700	Schwerbehinderte ab 18 Jahre <sup>1)</sup> , Grad der Behindg. ≥ 50%		
C	3000	Gastmitglied (als Mitglied in anderer Sektion des DAV, OeAV oder AVS)	19,- €	15,- €
D	4000	Junior; ab 18 bis unter 25 Jahre	29,- €	10,- €
K/J	5000	Kinder/Jugendliche unter 18 Jahre, Einzelmitgliedschaft	15,- €	10,- €
	7000	Kinder/Jugendliche unter 18 Jahre, im Familienverbund (beide Elternteile Mitglied der Sektion Bergbund und von Alleinerziehenden <sup>1)</sup> )	0,- €	0,- €
	7800	Kinder/Jugendliche unter 18 Jahre, Einzelmitgliedschaft, schwerbehindert (Grad der Behinderung ≥ 50%)	0,- €	10,- €

...Fortsetzung von Seite 38

**Wichtige aktuelle Hinweise zur notwendigen Umstellung des Zahlungsverkehrs bis spätestens 1. Februar 2014 auf das europaweit einheitliche SEPA-Verfahren** (ausführliche Informationen hierzu finden Sie z.B. auf der Internet-Site [www.sepadeutschland.de](http://www.sepadeutschland.de) der Deutschen Bundesbank):

Statt der herkömmlichen Bankleitzahl und Kontonummer sind zukünftig die sogenannte **IBAN** (*International Bank Account Number = internationale Bankkontonummer*) anzugeben, bei grenzüberschreitenden Zahlungen auch noch der **BIC** (*Business Identifier Code*).

Bei Einzelüberweisungen und Daueraufträgen gehen Sie bitte generell nach den Anweisungen Ihrer Bank vor. Unsere IBAN und BIC finden Sie am Ende dieses Abschnitts sowie auf Seite 8.

Für Ihre IBAN und BIC zur Erteilung eines *SEPA-Lastschriftmandats* (ehem. *Einzugsermächtigung*) haben wir in unseren Formularen *Aufnahmeantrag* (Seite 42) und *Änderungsmitteilung* (Seite 40) diese Felder bereits vorgesehen (mit Ausfüllhinweis).

Das zukünftige SEPA-Lastschriftverfahren erfordert eine schriftliche Vorab-Information des Schuldners (hier: Mitglieds), mit *Gläubiger-Identifikationsnummer*, *Mandatsreferenz*, *genauem Termin* des Einzugs und des *Betrags*. – Neumitglieder erhalten diese zwischen Antragstellung und erstmaliger Abbuchung. – Bestandsmitglieder finden diese auf **Seite 4 des vorliegenden Mitteilungshefts**.

Soweit Sie noch nicht am **Bankeinzugsverfahren** teilnehmen, bitten wir Sie, uns zur Vereinfachung ein **SEPA-Lastschriftmandat** (ehem. „Einzugsermächtigung“) zu erteilen (Formular unten).

**Bitte vergessen Sie nicht, Änderungen von Anschrift, Name, Familienstand, Bankverbindung etc. der Sektion unverzüglich mitzuteilen!** Bei verspäteter Mitteilung anfallende Kosten und Bankspesen gehen zu Lasten des Mitglieds.

**Formblätter "Aufnahmeantrag" und "Änderungsmitteilung" auf Seite 40 - 42.  
Bitte beachten Sie, dass Formulare aus älteren Heften ab sofort nicht mehr gültig sind!**

**Bankverbindung:** HypoVereinsbank IBAN: DE68 7002 0270 5804 0425 14 BIC: HYVEDEMMXXX



## Sektion Bergbund e.V.

*(Sitz München)*

**des Deutschen Alpenvereins e.V. (DAV)**  
**Steinkirchnerstraße 20, 82166 Gräfelfing**  
 Tel. 089 / 89 89 98 08 Fax. 089 / 89 89 98 07



## Änderungsmitteilung (bitte in Druckschrift ausfüllen)

**Bitte nicht vergessen: Ihre Mitgliedsnummer (links unten auf Ihrem DAV-Mitgliedsausweis) !**

Name	Vorname	Mitgliedsnummer 030/ /
Straße / Hausnummer <u>neu</u>		PLZ / Wohnort <u>neu</u>
Telefonnummer(n) <u>neu</u>		E-Mail-Adresse <u>neu</u>
Beruf (freiwillige Angabe) <u>neu</u>	Datum	Unterschrift

### Erteilung/Änderung eines SEPA-Lastschriftmandats:

Ich ermächtige die DAV-Sektion Bergbund e.V., Sitz München, Gläubiger-Identifikationsnummer DE02 ZZZ 0000 57718, *wiederkehrende* und *einmalige* Zahlungen von meinem Konto mittels Lastschrift einzuziehen. Zugleich weise ich mein Kreditinstitut an, die von der Sektion auf mein Konto gezogene Lastschrift einzulösen. **Hinweis:** Ich kann innerhalb von 8 Wochen, beginnend mit dem Belastungsdatum, die Erstattung des belasteten Betrags verlangen. Es gelten dabei die mit meinem Kreditinstitut vereinbarten Bedingungen.

Vorname und Name Kontoinhaber				Name des Kreditinstituts			
IBAN D E		BLZ		(links: 00...); Kontonummer, rechtsbündig		SWIFT-BIC           D E	
Ausfüllhinweis: In der neuen IBAN sind die bisherige BLZ und die Kontonummer auf den oben gezeigten Positionen enthalten.							
Ort, Datum				Unterschrift ( bei Minderjährigen des/der gesetzlichen Vertreter(s) )			



# Sektion Bergbund e.V.

(Sitz München)

des Deutschen Alpenvereins e.V. (DAV)

Steinkirchnerstraße 20, 82166 Gräfelfing

Tel. 089 / 89 89 98 08 Fax. 089 / 89 89 98 07



## Aufnahmeantrag (bitte in Druckschrift ausfüllen)

Bei unterschiedlichen Adressen oder Bankkonten bitte separate Aufnahmeanträge benutzen!

**Hiermit beantrage(n) ich/wir die Mitgliedschaft  
bei der DAV Sektion Bergbund e.V. ab .....**

### Alle Antragsteller bestätigen mit Ihrer Unterschrift:

*Ich erkenne die Ziele und die Satzung der Sektion Bergbund an und übernehme alle Pflichten gegenüber Sektion und DAV.*

*Es gelten die Abschnitte "Jahresbeiträge und Aufnahmegebühren" sowie "Wichtige Informationen zu Mitgliedschaft, Beitragszahlung, Ausweis, Kündigung und Datenschutz" der jeweils aktuellen "Bergbund-Mitteilungen". Ich habe diese zur Kenntnis genommen und akzeptiert.*

*Ich stimme der Speicherung, Verarbeitung und Nutzung meiner personenbezogenen Daten zu, soweit sie für Verwaltungszwecke der Sektion bzw. DAV-Bundesgeschäftsstelle erforderlich sind.*

### (Haupt-)Antragsteller(in):

#### Bitte alles Zutreffende ankreuzen:

- Ich möchte Mitglied der Sektion Bergbund werden (ggf. mit Partner und Kindern)
  - ...und zwar B-Mitglied (Kat. 2400), da ich Mitglied der Bergwacht bin (jährlicher Nachweis erforderlich).
  - ...und zwar B-Mitglied (Kat. 2600), da ich Senior bin (ab vollendetem 70. Lebensjahr).
- Ich bin bereits Mitglied der Sektion und möchte zusätzlich Partner/Kinder aufnehmen lassen.
- Da beide Elternteile Mitglied sind/werden, soll(en) unser(e) Kind(er) beitragsfrei sein (Kat. 7000)
- Da ich alleinerziehendes Mitglied bin, soll(en) mein(e) Kind(er) beitragsfrei sein (Kat. 7000)
- Für die Personen zur lfd. Nr. .... wird wegen Schwerbehinderung (Grad  $\geq 50\%$ ) Beitragsermäßigung beantragt (Kat. 2700 statt 1000, bzw. 7800 statt 5000). Bitte Nachweis beifügen!
- Die Personen zur lfd. Nr. .... sind bereits Mitglied der DAV (OeAV / AVS)-Sektion ..... und beantragen daher Gast-Mitgliedschaft (Kat. C/3000).  
Bitte Kopien der gültigen Mitgliedsausweise beifügen!

<b>1</b>	Name	Vorname	Geburtsdatum
	Straße / Hausnummer		PLZ / Wohnort
Beruf (freiwillige Angabe)		Mitgliedsnummer, falls bereits Bergbund-Mitglied <b>030 / /</b> (links unten auf dem DAV-Mitgliedsausweis)	
Telefonnummer(n)		E-Mail-Adresse	
Ort, Datum		Unterschrift	

### Mit-Antragsteller:

Zutreffendes Unter- / Nichtzutreffendes Durchstreichen Ehepartner(in) / Lebenspartner(in)			
<b>2</b>	Name	Vorname	Geburtsdatum
Beruf (freiwillige Angabe)		E-Mail-Adresse (falls abweichend von lfd. Nr. 1)	
Ort, Datum		Unterschrift des Partners	

Kinder			
<b>3</b>	Name	Vorname	Geburtsdatum
<b>4</b>	Name	Vorname	Geburtsdatum
<b>5</b>	Name	Vorname	Geburtsdatum
<b>6</b>	Name	Vorname	Geburtsdatum
Ort, Datum		Unterschrift der volljährigen Kinder	
Ort, Datum		Unterschrift des/der gesetzlichen Vertreter(s) minderjähriger Kinder	

### Erteilung eines SEPA-Lastschriftmandats:

Ich ermächtige die DAV-Sektion Bergbund e.V., Sitz München, Gläubiger-Identifikationsnummer DE02 ZZZ 0000 57718, <i>wiederkehrende</i> und <i>einmalige</i> Zahlungen von meinem Konto mittels Lastschrift einzuziehen. Zugleich weise ich mein Kreditinstitut an, die von der Sektion auf mein Konto gezogene Lastschrift einzulösen. <b>Hinweis:</b> Ich kann innerhalb von 8 Wochen, beginnend mit dem Belastungsdatum, die Erstattung des belasteten Betrags verlangen. Es gelten dabei die mit meinem Kreditinstitut vereinbarten Bedingungen.			
Vorname und Name Kontoinhaber		Name des Kreditinstituts	
IBAN	D	E	
(Prüzziffer)	BLZ	(links: 00...); Kontonummer, rechtsbündig	
		SWIFT-BIC	
		D	E
Ausfüllhinweis: In der neuen IBAN sind die bisherige BLZ und die Kontonummer auf den oben gezeigten Positionen enthalten.			
Ort, Datum		Unterschrift ( bei Minderjährigen des/der gesetzlichen Vertreter(s) )	

Für interne Zwecke; wird von der Geschäftsstelle ausgefüllt: Mitgliedsnummern erteilt:			
<b>1</b>	030 / /	<b>4</b>	030 / /
<b>2</b>	030 / /	<b>5</b>	030 / /
<b>3</b>	030 / /	<b>6</b>	030 / /

## Wissenswertes über unsere Sektion in Kürze

Der *Bergbund* wurde 1946 unter der Führung von Karl Anzenhofer gegründet und ist 1948 als **Sektion Bergbund des Deutschen Alpenvereins (DAV) e.V.** dem DAV beigetreten. Sie ist unter der Nr. VR4241 in das Vereinsregister des Amtsgerichts München eingetragen und hat ihren Sitz und ihre Geschäftsstelle in München. – Ihr gehören noch die Ortsgruppen München-Pasing und Bad Reichenhall an. – Die Anzahl der Mitglieder betrug Ende 2012 insgesamt 1.724 Personen; sie sind über die Sektion mittelbar Mitglied beim Deutschen Alpenverein.

Aus der DAV-Sektion *Bergbund* sind bereits drei eigenständige DAV-Sektionen (*Bergbund Hausham*, *Bergbund Rosenheim* und *Bergbund Würzburg*) mit zusammen ca. 3.000 Mitgliedern hervorgegangen.

Die Sektion Bergbund ist Eigentümerin der öffentlichen Alpenvereinshütte „Taubensteinhaus“ (1567 m NN) im Spitzing-Rotwandgebiet und besitzt noch eine nichtöffentliche Selbstversorgerhütte, die „Spitzinghütte“ am Westufer des Spitzingsees.

### Wichtige organisatorische Daten

Alle wichtigen Daten zu Geschäftsstelle, Vorstand, Beirat, Vereinsabend, Veranstaltungen, Hütten, Mitgliedschaft etc. finden Sie in den entsprechenden Abschnitten dieses Mitteilungshefts.

### Touren und sonstige Veranstaltungen

Saisonbedingt werden Wanderungen, Berg-, Ski-, Langlauf-, Mountainbike-, Straßenrad-, Arbeits- und Kulturtouren durchgeführt. – **Die angebotenen Touren sind für die Mitglieder kostenlos.**

Im Winterhalbjahr finden die Weihnachtsfeier mit Ehrung der Jubilare, Lichtbildervorträge, eine wöchentliche Skigymnastik, sowie mehrmals Skikurse und Skiwochenenden statt.

Im Frühjahr findet die Mitgliederjahresversammlung und im Hochsommer eine Bergmesse beim Taubensteinhaus statt.

Alle wichtigen Daten finden Sie im Touren- und Veranstaltungsprogramm, sowie in der Einladung zu Mitgliederjahresversammlung und Weihnachtsfeier.

Impressum	
<b>Herausgeber</b>	<b>DAV Sektion Bergbund e.V. (Sitz München)</b> <b>Steinkirchnerstraße 20, 82166 Gräfelfing</b>
Redaktion + Gesamtgestaltung	Walter May (2. Vorsitzender) may.walter@t-online.de – Tel. 089 / 601 09 04
Druck + Versand	infotex-digital, Bahnhofsweg 2, 82008 Unterhaching
Auflage	1800
Erscheinungsweise	2-mal jährlich (Sommer und Winter)
Redaktionsschluss	15. März bzw. 30. September
kostenloser Versand an alle A-Mitglieder und sonstigen Mitglieder mit eigener Anschrift	
Für die Richtigkeit der Angaben kann keinerlei Gewähr übernommen werden	

**Die Redaktion freut sich auf Textbeiträge und Fotos von Mitgliedern über besondere Touren oder Bergerlebnisse sowie über Berge und Natur allgemein.**



## Hüttentransport früher – Luxus am Berg?

Hier seht ihr die „Taubenstein-Fanny“ im Winter 1947/48 mit ihren Mulis, Jackl und Maxl. Es gab noch keine Seilbahn und auch kein Auto, welche den Transport, das „Säumen“ von Lebensmitteln auf das Taubensteinhaus erleichtern hätten können. Und so war die Fanny wieder einmal im Winter mit ihren geduldigen Helfern durch den tiefen Schnee zur Schwarzenkopfhütte unterwegs, um dort drei Zentner Kartoffeln aufzunehmen und auf die Hütt'n zu transportieren. Dabei ergaben sich immer wieder gefährliche Situationen (wie z.B. dass ein vollbepacktes Muli umfiel), in denen Fanny ihren „Mann“ stehen musste. – Erst im März 1972 wurde die Taubensteinbahn in Betrieb genommen.



*Das Bild entstand zwischen Hütt'n und Taubsteinsattel. Im Hintergrund grüßt die Aiplspitz.  
Danke für das Foto und die Information, liebe Fanny und lieber Hermann Huber!*

**G. May**

## Hofbräu, mein München

Besuchen Sie uns im  
**Taubensteinhaus**  
und lassen Sie es sich  
schmecken!

**HOFBRÄU**  **MÜNCHEN**

WWW.HOFBRAEU-MUENCHEN.DE

„Schon über 25.000 DAV-Mitglieder nutzen die Vorteile der DAV-GlobetrotterCard.“

Chio Dyer, Himalaya, Nepal, MAM



Alix von Melle,  
Mitarbeiterin Globetrotter Ausrüstung  
und DAV-Mitglied seit 1992

Bis zu  
**10 %**  
RABATT  
in Form von  
GlobePoints.

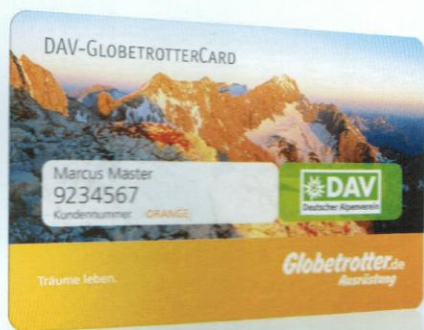

Jetzt kostenfrei anmelden unter:  
**Online:** [www.globetrotter.de/dav](http://www.globetrotter.de/dav)  
**Telefon:** +49 (0)40 679 66 282

**Exklusiv für alle DAV-Mitglieder:**

- ✓ mindestens 5 % ab dem ersten Einkauf sparen
- ✓ 1,5 % Ihrer Umsätze fließen zusätzlich direkt von Globetrotter Ausrüstung in das DAV-Klimaschutzprogramm.



Offizieller

**Globetrotter.de**  
Ausrüstung



# SKI

## BOARD & BIKE KOMPETENZ IN PASING



### SKI SNOWBOARDS E-BIKES CITY-TREKKING MOUNTAINBIKES RENNRÄDER KINDERRÄDER BEKLEIDUNG ZUBEHÖR

- RIESIGE AUSWAHL
- DAUERHAFT TOP ANGEBOTE
- HIGH QUALITY SKI & BOARDSERVICE
- HIGH QUALITY BIKE SOFORTWERKSTATT
- INDIVIDUELLE BERATUNG

**24h**  
next day  
Heute gebracht, morgen gemacht  
**bikeservice**

# SKIMAX BIKEMAX

