

*DAV Sektion Bergbund e.V.*  
*(Sitz München)*

*Mitteilungen Nr. 18*  
*Jahresausgabe 2017*





**Foto Titelseite:** Aufstieg zur Branca-Hütte, Ortlergruppe (Foto: Walter May)  
**Fotos Innenseite:** Peitlerkofel vom Würzjoch, Dolomiten (Fotos: Gerti May + Walter May (oben))  
**Foto Rückseite:** Aufstieg zum Monte Cevedale, Ortlergruppe (Foto: Bernd Behringer)

**Gesamtgestaltung:** Walter May  
**Druck:** infotex-digital, 82008 Unterhaching  
**Herausgeber:** Sektion Bergbund des Deutschen Alpenvereins (DAV) e.V. (Sitz München)

# Bericht des 1. Vorsitzenden

## Liebe Bergbundmitglieder!

Im Herbst letzten Jahres haben wir uns erstmals an der zentralen **Spendenaktion des DAV** beteiligt. Dies war erforderlich, da wir für die Sanierung des in unserem Arbeitsgebiet liegenden Wanderwegs vom Kleintiefental zum Miesing, einen Zuschuss vom DAV beantragt hatten. Voraussetzung für die Gewährung des Zuschusses ist eine zweimalige Teilnahme an der zentralen Spendenaktion. Das Ergebnis der ersten Teilnahme war überwältigend (siehe auch Seite 55). Ich möchte mich bereits an dieser Stelle herzlich bei allen Spendern bedanken.

Die Spendengelder kann der Verein gut gebrauchen, da zusätzlich zur Wanderwegsanierung uns auch umfangreichere **Instandsetzungs- und Renovierungsarbeiten** auf dem **Taubensteinhaus** finanziell belasten werden.

Nach ca. 9 Jahren haben unsere Pächter Petra und Jochen Dennerlein den Pachtvertrag fristgerecht zum 30.4.17 gekündigt. Das Ehepaar Speicher wird als Nachfolger das Taubensteinhaus am 1.5.17 übernehmen und nach kurzer Schließung ab dem 25.5.17 (Christi Himmelfahrt) bewirtschaften, siehe hierzu Seite 13.

Im Zuge des **Pächterwechsels** stehen einige Renovierungsarbeiten und Instandsetzungen an. So sollen beispielsweise die Matratzen komplett erneuert und in den Privaträumen der Pächter soll ein kleiner Sanitärbereich eingerichtet werden. Bereits fest beauftragt sind die Instandsetzung des Zufahrtswegs zum Taubensteinhaus einschließlich einer Brückenerneuerung sowie Malerarbeiten an den Fenstern und in der Küche. Die Kosten für beide Gewerke liegen bei ca. 15.000 €. Darüber hinaus muss die Verschindelung an der Westseite erneuert werden. Wir werden uns entsprechende Angebote einholen, ob dieses Vorhaben heuer noch realisiert wird, steht noch nicht fest.

Besonders erfreulich ist, dass wir letzten Herbst mit unserem **neuen Internetauftritt** starten konnten. Das Vorhaben, eine übersichtliche Homepage bzw. gesamte Website gestalten zu lassen, auf der man durch zielgerichtete Navigation schnell alles Wissenswerte erfahren kann, wurde sehr gut umgesetzt. Ein besonderer Dank geht an unseren Webmaster Manfred Sedlmeier, der hier viel Zeit und Energie investiert hat und die neue Website seither bestens betreut. – Mein herzlicher Dank geht auch an den bisherigen Webmaster Gerhard Touet, der unseren Internetauftritt seit den Anfängen betreut hat.

Viel Spaß und Freude bei Euren Unternehmungen wünscht Euch

*Peter Schied, 1. Vorsitzender*

*Wir möchten an dieser Stelle über die neue Datenschutzerklärung (Seite 59/60) informieren, welche um zwei weitere Einwilligungen zur Nutzung der E-Mail Adresse und zur Nutzung der Telefonnummer durch Sektion und Bundesverband erweitert wurde. Wer nicht innerhalb von 3 Wochen der Nutzung seiner Daten widerspricht, dessen E-Mail-Adresse bzw. Telefonnummer dürfen gemäß dieser Erklärung verwendet werden.*

# Inhaltsverzeichnis

Seite

Bericht des 1. Vorsitzenden .....	1
Inhaltsverzeichnis .....	2
Grußwort der Redaktion .....	3
Einladung zur Mitgliederjahresversammlung 2017 .....	4
Einladung zur Ehrung der Vereinsjubilare 2017 .....	5
Vereinsjubilare 2017 .....	6
Kontaktdaten von Sektion / Geschäftsstelle / Vereinslokal / Vorstand / etc.....	8
Geburtstagsjubilare 2017 .....	10
Attraktive Festgeldanlage als Mitgliederdarlehen.....	12
Ein noch besonders aktiver Geburtstagsjubilare.....	13
Unsere neuen Pächter auf dem Taubensteinhaus .....	13
Bericht: „ <i>Monte Cevedale 3.769 m und Zufallspitze 3757 m</i> “ .....	14
Unsere Jugendbetreuer stellen sich vor .....	16
Bericht: „ <i>Hüttenwochenende auf der Spitzinghütte</i> “ .....	18
Bericht: „ <i>Hallenklettern für Kinder und Jugendliche</i> “.....	19
Bericht: „ <i>Hüttenwochenende auf dem Taubensteinhaus</i> “.....	20
Touren- und Veranstaltungsprogramm 15.4.2017 – 30.4.2018.....	21-40
Gedenken der Verstorbenen .....	41
Mitgliederstatistik zum 15.3.2017.....	41
Fortsetzung Touren- und Veranstaltungsprogramm (Nachträge Jan. - März / 2018) .....	42
Bericht: „ <i>Skitraining für Kinder und Jugendliche</i> “ .....	42
Bericht: „ <i>Dolomitenwandertage im Peitler/Puez-Naturschutzpark</i> “ .....	44
Bericht: „ <i>Kleine Auswahl unserer beliebten Mittwochstouren</i> “ .....	46
Vorteile einer Mitgliedschaft bei der DAV Sektion Bergbund .....	49
Wissenswertes über unsere Sektion in Kürze.....	49
Spitzinghütte: Info, Daten, Tarife .....	50
Taubensteinhaus: Info, Daten, Tarife .....	51
Bericht von der Mitgliederjahresversammlung 2016 .....	52
Dank an unsere Spender im Jahre 2016 .....	55
Begrüßung der Neumitglieder 2016.....	56
Mitglieds-Jahresbeiträge und Aufnahmegebühren.....	58
Wichtige Informationen zu Mitgliedschaft, ... und Datenschutz .....	58
Wichtige Hinweise / Impressum .....	60

# Grußwort der Redaktion

*Liebe Bergbund-Mitglieder, liebe Leser,*

willkommen bei der Lektüre der 18. Ausgabe der *Bergbund-Mitteilungen*, unserer **Jahresausgabe 2017** mit dem Programm bis 30. April 2018.

Wie immer an dieser Stelle geht zunächst mein Dank wieder an alle, die zum guten Gelingen unserer Veranstaltungen, sowie mit Fotos und Berichten zu diesem Heft beigetragen haben – besonders lobend sind hier die umfangreichen Beiträge unserer Jugend zu erwähnen, incl. der Vorstellung unserer **Jugendbetreuer** ab Seite 16.

Bei unseren **Tourenbegleitern** gibt es altersbedingt einige Änderungen: Voller Dankbarkeit und Anerkennung verabschieden wir **Jörg Friedrich** mit 117 durchgeführten Touren und **Gerhard Touet**, u.a. ehem. Skilehrer, Hochtourenführer, Touren- und Jugendreferent sowie 2. Vorsitzender. Als Neuzugänge dürfen wir **Jürgen Anders** (seit 30.11.2016) und Gerhards Schwiegersohn **Günter Fichtel** (ab 20.12.2017) begrüßen.

Im wieder recht umfangreichen **Tourenprogramm** haben wir jetzt bei allen Veranstaltungen mit einem **Anmeldeschluss** diesen zur besseren Übersicht jeweils zusätzlich chronologisch korrekt als eigenständige „Pseudoveranstaltung“ eingefügt.

Auf unserer völlig neu gestalteten **Website** ist nunmehr beim **Tourenprogramm** zusätzlich eine **Filterfunktion** eingebaut, durch die gezielt innerhalb eines bestimmten Zeitraums nach Kategorien, Tourenbegleitern und Gegenden gesucht werden kann. Ferner sind sämtliche bisherigen Ausgaben unserer **Mitteilungshefte** in einem **Archiv** als pdf-Files zum Nachlesen und/oder Download bereitgestellt. Ein übersichtliches Inhaltsverzeichnis hilft dabei bei der gezielten Suche nach Berichten.

Auf Seite 13 stellen wir unsere neuen **Pächter** am **Taubensteinhaus**, **Martina und Thomas Speicher** vor. Sie wollen am 25. Mai den Betrieb aufnehmen.

Für eventuelle größere Bauvorhaben oder Anschaffungen haben wir angedacht, diese künftig durch – für Mitglieder und Verein gleichermaßen attraktive – **Mitgliederdarlehen** zu finanzieren, siehe hierzu die unverbindliche Vorab-Information auf Seite 12.

Wegen ständig zunehmender und/oder sich ändernder Formvorschriften beim **Aufnahmeantrag** (z.B. hinsichtlich Datenschutz) haben wir diesen und auch die **Änderungsmitteilung** aus dem Heft genommen. Alle **Formulare** können aber bequem von unserer **Website** herunter geladen werden. Bestandsmitglieder ohne Internetzugang können Änderungen selbstverständlich auch formlos an die Geschäftsstelle melden.

Meldung in letzter Minute: Am 30.7. soll auf dem Taubensteinhaus eine Bergmesse zum Gedenken an unseren 2015 verstorbenen Pfarrer *Monsignore Erwin Hausladen* stattfinden, veranstaltet von dessen langjährigen musikalischen Begleiterinnen, dem *Singkreis des Südtiroler Vereins München*.

Und nun wünsche ich Euch wieder, dass Ihr auch in Zukunft viel Freude an der Lektüre unserer Vereinszeitschrift und reges Interesse an unseren Veranstaltungen habt.

*Walter May, 2. Vorsitzender + Redakteur*

# EINLADUNG

zur

## Mitgliederjahresversammlung 2017

– 71. ordentliche Mitgliederversammlung –

am

**Montag, 22. Mai 2017 um 20.00 Uhr**

**im "Gasthaus Gartenstadt"**

**Naupliastr. 2, 81547 München**

### Tagesordnung:

1. Begrüßung und Feststellung der Beschlussfähigkeit
2. Wahl zweier Mitglieder zur Beglaubigung des Protokolls
3. Gedenken der Verstorbenen
4. Jahresbericht 2016 durch den 1. Vorsitzenden
5. Berichte der Referenten und der Ortsgruppen
6. Kassenbericht und Bilanz des Schatzmeisters
7. Bericht der Rechnungsprüfer
8. Antrag auf Entlastung des Vorstands
9. Beschluss des Haushaltsvoranschlags 2017
10. Anträge \*)
11. Verschiedenes

\*) **Anträge** zur Mitgliederversammlung müssen bis spätestens **5.5.2017** persönlich und schriftlich beim Vorstand eingereicht werden.

Alle Mitglieder ab 16 Jahren im Besitz des Jahresausweises 2017 sind stimmberechtigt, jedoch erst ab 18 Jahren auch wählbar.

Über die Versammlung wird im *Mitteilungsheft Nr. 19 (April 2018)* berichtet.  
Wichtige Änderungen werden zeitnah im Internet bekanntgegeben.

Der Vorstand der Sektion Bergbund lädt alle Mitglieder sehr herzlich zu dieser Versammlung ein und hofft auf einen zahlreichen Besuch.

**Peter Schied**, 1. Vorsitzender



# EINLADUNG

zur

## Ehrung der Vereinsjubilare 2017

im Rahmen unserer

### Weihnachtsfeier

am

**Montag, 18. Dezember 2017 um 19.30 Uhr**

**im "Gasthaus Gartenstadt"**

**Naupliastr. 2, 81547 München**

Wie jedes Jahr lädt Edith Touet wieder alle Mitglieder  
sehr herzlich zu unserer Weihnachtsfeier ein.

(Siehe hierzu Seite 40.)

Wir werden – nach dem großen Zuspruch in den Vorjahren – auch heuer wieder  
im Rahmen dieses geselligen Abends die Jubilare ehren,  
die über Jahrzehnte dem Bergbund und dem DAV die Treue gehalten haben.

(Siehe Liste auf den folgenden Seiten.)

Wir hoffen auf guten Besuch, damit es im Kreise alter Freunde  
und bei weihnachtlicher Musik ein gemütlicher Abend wird.

**Peter Schied, 1. Vorsitzender**



# Vereinsjubilare 2017

*Die Sektion Bergbund bedankt sich bei ihren Mitgliedern,  
die über Jahrzehnte dem Bergbund und dem DAV  
die Treue gehalten haben.*

## *25 Jahre Sektion Bergbund und Deutscher Alpenverein*

Beck Gisela	Issel Rita	Wilde Nortrud
Beck Maximilian	Kronsnabl Reinhold	<i>Bodor Marius*</i>
Betz Christian	Moorloher Renate	<i>Büchl Peter*</i>
Engstle Else	Rinck Norbert	<i>Hormeß Maria*</i>
Dr. Frick Günther	Simon Klaus	<i>Stahl Ulrike*</i>
Heiss Gabriele		<i>Huber Johann**</i>

## *25 Jahre Deutscher Alpenverein*

Fichtel Günter

## *25 Jahre Sektion Bergbund*

Huefner Helmut

## *40 Jahre Deutscher Alpenverein\*\*\**

Eikerling Dominic	May Gertraud	Stettner Leopold
Eikerling Tanja	Meier Birgit	Tiller Hans
Fruth Guenther	Pfisterer Judith	Volpert Renate
Fruth Katica	Ritter Helga	<i>Seidenthal Manfred*</i>
Gruber Franz	Schaller Sabine	<i>Szesny Dieter*</i>
Knedlhans Ulrich	Schedl Uwe	<i>Hübl Karin**</i>
Lankes Birgit	Schwienbacher Alois	<i>Neumair Gebhard**</i>
Lankes Herta	Schwienbacher Angelika	<i>Puffer Markus**</i>
Lankes Karin	Spangler Karin	<i>Roessner Marianne**</i>
Lankes Michael	Steiner Wolfgang	<i>Titze Norbert**</i>



## *50 Jahre Sektion Bergbund und Deutscher Alpenverein*

Biebel Christa	Schmitz Uwe	Chum Wolfgang**
Lämmle Wolfgang	Syndikus Beatrix	Heigl Norbert**
Mayser Franz	Dr. Syndikus Isabel	Kirchmair Erna**
Plappert Friedrich	Lahmer Hedwig*	Neupärtl Anneliese**
Schindler Peter	Strohmeier Josef*	Dr. Schaefer Rupert**

## *50 Jahre Deutscher Alpenverein*

*Krüger Eveline\**

## *60 Jahre Sektion Bergbund und Deutscher Alpenverein*

Dr. Aschendorf Karl-Josef	Schwanzer Gertraud	Reibel Marianne*
Portner Erika	Wagner Peter	Derwart Marianne**
	Reibel Georg*	

## *60 Jahre Deutscher Alpenverein*

*Kozljanic Horst\**

## *70 Jahre Deutscher Alpenverein*

*Gutkas Eduard*

## *70 Jahre Sektion Bergbund*

Bogenstätter Friedl	Schied Johanna	Sellmaier Ursula
Fehrer Hans	Schüpferling Gertrud	Weiermann Eleonore
Huber Fanny	Schwarzmaier Rudolf	Winkler Franziska

*Die Mitglieder der Ortsgruppen Mü.-Pasing (\*) und Bad Reichenhall (\*\*) erhalten ihre Ehrenabzeichen im engeren Kreis ihrer Ortsgruppe*

*\*\*\* C-Mitglieder erhalten die Ehrenabzeichen „40 Jahre Deutscher Alpenverein“ von ihrer Stammsektion*

## Anschrift der Sektion / Geschäftsstelle + Leitung

**DAV Sektion Bergbund e.V.**  
**Steinkirchner Straße 20**  
**82166 Gräfelfing**

**Angela Zettler**  
 Tel. 089 / 89 89 98 08  
 Fax. 089 / 89 89 98 07  
 bergbund.muenchen@t-online.de

## Bankverbindungen

	IBAN <small>(ehem. <u>BLZ</u> und <u>Kto.Nr.</u> unterstrichen)</small>	BIC
HypoVereinsbank	DE68 <u>7002 0270 5804 0425 14</u>	HYVEDDMMXXX
Postbank München	DE70 <u>7001 0080 0002 5218 05</u>	PBNKDEFF
Stadtsparkasse München	DE16 <u>7015 0000 0034 1271 00</u>	SSKMDMM

Gläubiger-Identifikationsnummer: DE02 ZZZ0 0000 5771 80

## Internet-Präsenz (Website)

Adresse/Homepage: <b><a href="http://www.bergbund-muenchen.de">www.bergbund-muenchen.de</a></b>	Webmaster (Gestaltung): <b>Manfred Sedlmeier</b>	Tel. 089 / 311 60 05 manfred@harthof.com
----------------------------------------------------------------------------------------------------	-----------------------------------------------------	---------------------------------------------

## Vereinslokal und Vereinsabende

"Gasthaus Gartenstadt"  
 Naupliastr. 2  
 81547 München

Jeden Montag ab 19.00 Uhr  
 (ausgenommen an Feiertagen)  
 – siehe auch Veranstaltungsprogramm –

## Vorstand

1. Vorsitzender	<b>Peter Schied</b> Zinnebergstr. 15 81671 München	Tel. 089 / 550 63 242 peterschied@aol.com
2. Vorsitzender	<b>Walter May</b> Buchenstr. 7 85640 Putzbrunn	Tel. 089 / 601 09 04 may.walter@t-online.de
Schatzmeister	<b>Hans Schied</b>	Tel. 08141 / 539854
Schriftführer	<b>Thomas Mayr</b>	Tel. 089 / 759 68 998
Jugendreferent <small>(i.PU. Referent Skisport+Ausbildung)</small>	<b>Dr. Joachim Schreyer</b> Lärchenstr. 2 82166 Gräfelfing	Tel. 089 / 578 77 836 joachim.schreyer@t-online.de

**Leiter der Ortsgruppen  
Ehrenvorsitzender der Sektion  
Referenten  
Rechnungsprüfer  
Beiratsmitglieder (mit "B" gekennzeichnet)**

Leiter  
Ortsgruppe  
Bad Reichenhall

**Felix Fischer**  
Riedelstr. 8  
83435 Bad Reichenhall

Tel. 08651 / 768 69 44  
felixfischerb@msn.com

Leiter  
Ortsgruppe  
München-Pasing

**Martin Ruhland (B)**  
Wolfratshauser Str. 44a  
82049 Pullach

Tel. 089 – 797785  
ruhland.martin@t-online.de

Ehrenvorsitzender der Sektion

**Emil Engl (B)**

Taubensteinhaus

**Franz Mayer (B)**

Wege

R e f e r e n t e n

Spitzinghütte (Gebäude+Einrichtung)

**Rudi Baumgartner (B)**

Spitzinghütte (Besucherwesen)

**Wolfgang Meier (B)**

Touren+Ausbildung

**Alois Müller (B)**

Skisport+Ausbildung

**Dr. Joachim Schreyer**  
(i.PU. Jugendreferent im Vorstand)

Natur+Umwelt

**Michael Lankes (B)**

Rechnungsprüfer

**Siegfried Schmideder (B)**

**Erich Seeberger (B)**

Frei gewählte  
Vertreter  
der Sektion  
im Beirat

**Dominik Dürrbeck (B)**

**Jörg Friedrich (B)**

**Karl Lichtinger (B)**

**Gerti May (B)**

**Johannes Piller (B)**

**Manfred Sedlmeier (B)**

**Gerhard Touet (B)**

# Geburtstagsjubilare 2017

*Wir gratulieren unseren Mitgliedern zu ihrem „runden“  
Geburtstag und wünschen allen Jubilaren von Herzen  
alles Gute, Gottes Segen und noch viele glückliche Jahre.*

## 100 Jahre

Schüpferling Gertrud

## 90 Jahre

Deller Rudolf  
Gutkas Eduard

Huber Fanny  
Schweiger Bernhard  
Dr. Syndikus Hans Peter

Vasold Hannelore  
Winkler Franziska

## 85 Jahre

Dr. Angerer Helmut\*\*  
Dr. Aschendorf Karl-Josef  
Auer Helmut  
Bäuml Herbert  
Blank Anni

Dellinger Josef  
Grundner Johann  
Haumaier Maria\*  
Kammel Bernhard\*\*

Lampl Georg\*  
Nest Hanni  
Dr. Öfele Karl  
Ram Eberhard  
Streicher Martin\*

## 80 Jahre

Arbinger Heinz  
Bär Christa  
Baumann Wolfgang  
Eckerlein Anna-Maria  
Engstle Else  
Erl Gerhard\*

Geissmann Marlies  
Haumer Marieluise  
Herrmann Guenther  
Hormeß Maria\*  
Kaiser Renate  
Kluge Helmut

Kozljanic Horst\*  
Krieger Gerhard  
Lahmer Johannes\*  
Lautenschlager Klaus  
May Matthias\*  
Meissner Werner

## 80 Jahre

Mennacher Traudl  
Nätscher Dieter  
Pointner Elisabeth\*  
Preis Zenta\*

Reibel Marianne\*  
Seeberger Erich  
Stahl Georg  
Steinbrenner Siegfried  
Szesny Dieter\*

Wagner Peter  
Wenzel Ernst  
Werth Karl  
Ziegler Renate\*\*

## 75 Jahre

Aigner Heidelore  
Butendeich Klaus  
Harbers Veit  
Jaensch Udo  
Karch Rainer\*  
Kilger Sigrid  
Koch Christl  
König Werner\*\*

Krauß Peter  
Meier Johann  
Rau Brigitte  
Röhrle Adolf\*  
Schirmer Günter\*  
Schmid Hans  
Schmideder Helga  
Schmidtutz Günther

Schwab Wolfgang\*\*  
Semmler Rupert  
Semmler-Nagel Maria  
Steinbacher Erika\*\*  
Stocker Johanna\*  
Traub Hannelore  
Wagner Hannelore  
Zeitberger Peter

## 70 Jahre

Anders Ilona  
Dr. Axhausen Klaus  
Blendl Monika\*  
Brunner Albert  
Griesacker Christine\*\*  
Hack Christian  
Hagelauer Hanni\*\*

Lehre Hannelore  
Dr. Maerz Klaus  
Müller-Romminger Fred\*\*  
Neupärtl Hartmut\*\*  
Nickaes Dieter\*\*  
Ohlert Wolfgang

Rittmann Brigitte  
Schrage Nikolaus  
Seibold Guenther  
Steinbigler Wolfgang  
Tontsch Hermann  
Weber Werner  
Wimmer Christine\*\*

*Mit Ortsgruppen Mü.-Pasing (\*) und Bad Reichenhall (\*\*)*



# Attraktive Festgeldanlage als Mitgliederdarlehen

Immer mehr Vereine – darunter auch zahlreiche DAV-Sektionen – haben in den letzten Jahren von der Möglichkeit Gebrauch gemacht, größere Baumaßnahmen oder Anschaffungen durch Mitgliederdarlehen zu finanzieren.

Hier bietet sich eine klassische „Win-Win-Situation“:

- Die Mitglieder erhalten für eine sichere Geldanlage bei gleicher Laufzeit und Anlagensumme einen deutlich höheren Zinssatz als bei den besten Geldinstituten und sie können dabei auch noch das Gefühl genießen, ihren Verein zu unterstützen.
- Ihr Verein muss gleichzeitig deutlich niedrigere Darlehenszinsen aufbringen als bei Kreditinstituten oder auch z.B. beim DAV-Dachverband.

Auch die Sektion Bergbund will sich zukünftig diesem Trend nicht verschließen. Denn allein in den letzten 10 Jahren haben wir über 300.000 € in das Taubensteinhaus investiert, wodurch unsere verfügbaren Eigenmittel auf etwa 50.000 € abgeschmolzen sind. Um das Haus in einem für Berg- und Skitouristen attraktiven Zustand zu erhalten bzw. sogar noch attraktiver zu gestalten, werden in naher bis mittlerer Zukunft erhebliche weitere Investitionen notwendig oder zumindest empfehlenswert sein. Ihr Umfang ist derzeit noch nicht absehbar, dürfte aber deutlich über unsere noch vorhandenen Eigenmittel hinausgehen. – Wir haben ja bekanntlich bereits erste Vorstellungen davon und sobald unsere neuen Pächter (siehe nebenan) im Mai 2017 das Haus bezogen haben, werden wir – zusammen mit diesen und ggf. auch mit dem DAV-Hüttenressort – unsere Planungen bzgl. der heuer und in den kommenden Jahren zu tätigen Maßnahmen fortführen. *(Hinweis: Näheres zu alledem findet man auf unserer Website unter „Programm/Archiv“ in den Berichten zum Taubensteinhaus und den Protokollen zu den Mitgliederversammlungen.)*

Wir möchten deshalb unseren Mitgliedern die Möglichkeit geben, uns in beiderseitigem Interesse mit einem Mitgliederdarlehen als Festgeldanlage zu unterstützen.

Zwar können wir vor Vorliegen einer detaillierten Planung noch keine konkreten Angaben über die benötigten Summen und Laufzeiten machen. Da jedoch unser Mitteilungsheft nur einmal jährlich im April erscheint, möchten wir unsere Mitglieder an dieser Stelle schon mal vorab über diese Möglichkeit informieren. Folgende wichtigen Eckpunkte lassen sich aber bereits heute festhalten:

- Sicherheit: Die Anlage ist sehr sicher, denn die Sektion haftet mit ihrem ganzen Vermögen (incl. unbelastetem Taubensteinhaus, Versicherungswert ca. 1.3 Mio. €).
- Diskretion: Die Darlehensvergabe und auch bereits eine ggf. geäußerte Interessensbekundung werden von der Sektion Bergbund absolut vertraulich behandelt.
- Härtefälle: Bei unverschuldeten Notfällen kann in beiderseitigem Einvernehmen das Darlehen vorzeitig zurückgezahlt werden.

**Weitere Einzelheiten** und der jeweilige Stand der Planung werden zu gegebener Zeit auf unserer Website [www.bergbund-muenchen.de](http://www.bergbund-muenchen.de) veröffentlicht.

**Interessenten** können sich bereits jetzt – völlig unverbindlich und vertraulich – per E-Mail an den 2. Vorsitzenden Walter May unter [may.walter@t-online.de](mailto:may.walter@t-online.de) wenden. Sie erhalten dann auf Wunsch zu gegebener Zeit nähere Informationen automatisch per E-Mail zugesandt.

# Ein noch besonders aktiver Geburtstagsjubililar

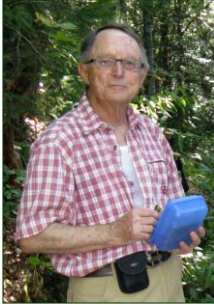

## Erich Seeberger (80)

\*15.6.1937 – im Bergbund und DAV seit 1956

1968 Einrichtung eines Rechnungswesens nach den Grundsätzen ordnungsgemäßer Buchführung; hierauf einige Zeit als Schatzmeister, anschließend bis heute als Rechnungsprüfer tätig;

Mitglied des Beirats;

seit 2000 Tourenbegleiter bei den Mittwochstouren

## Unsere neuen Pächter auf dem Taubensteinhaus

Unsere bisherigen Pächter am Taubensteinhaus, Petra und Jochen Dennerlein, werden am 30. April 2017 ihre Tätigkeit als Hüttenwirtsleute im alpinen Bereich beenden.

Als neue Pächter dürfen wir **Martina und Thomas Speicher** begrüßen. Sie wollen am 25. Mai 2017 (Christi Himmelfahrt) den Betrieb wieder aufnehmen.

Martina Speicher, geb. 1966 in Ostrau und aufgewachsen in Hausham, ist ausgebildete Hotelfachfrau mit diversen Zusatzqualifikationen. Sie war lange in Hotellerie und Gastronomie, teils als Mitbetreiberin tätig, insbesondere im Raum Hausham/Schliersee.

Thomas Speicher, geb. 1963 in Reit im Winkl, absolvierte eine Meistersausbildung sowohl im Parkettleger- als auch im Raumausstatterhandwerk. Er betreibt eine eigene Firma in Unterwössen, wo beide derzeit auch wohnen.

Beide sind extrem sportbegeistert, insbesondere für Berg- und Ski(hoch)touren, Klettern, MTB- und Rennradfahren, Langlaufen und dergleichen. Thomas führt seit 7 Jahren MTB-Touren bei Hauser-Exkursionen. In der Berg- und Skitouren- sowie MTB-Szene sind sie bestens vernetzt.

Sowohl aus gastronomischer als auch handwerklicher (nicht zu unterschätzen, dort oben!) und bergsportlicher Sicht scheinen beide die besten Voraussetzungen für ihre zukünftige Tätigkeit als Wirtsleute auf dem Taubensteinhaus mitzubringen. Dass sie dabei hoch motiviert sind, war vom ersten Kontakt an zu spüren.

Wir freuen uns auf eine erfolgreiche Zusammenarbeit mit ihnen.



# Monte Cevedale 3.769 m und Zufallspitze 3757 m

vom 1.4. bis 3.4.2016 – Stützpunkt Martellhütte

– Bericht von Tourenführer Alois Müller –

– mit Fotos von Bernd Behringer –

Im März 2015 war die Tour schon zweimal geplant, wurde aber einmal wegen Lawinenwarnstufe vier und einmal wegen Schlechtwetter verschoben.



Heuer passte beides. Bei Traumwetter, das auch das ganze Wochenende hielt, fuhren wir am Freitagmorgen ins Martelltal. Die Parkplätze waren schon gut gefüllt – wir würden also nicht alleine sein.



Die schwereren Teile konnten wir in der der Materialseilbahn deponieren und so schoben wir uns mit leichtem Gepäck bergauf zur Marteller Hütte.

Nach einem Weißbier auf der Terrasse gab's noch einen kleinen Versuch zum Thema Spaltenbergung.



Am Samstagmorgen stiegen wir über den Fürkele- und Zufallferner auf. Unterwegs hat man immer einen herrlichen Blick auf den Monte Cevedale (links) und die Zufallspitze (rechts), sowie auf die Königspitze (links vorne) und den Ortler (rechts dahinter); siehe auch Foto hintere Umschlagseite.

In der Einsattelung zwischen Monte Cevedale und Zufallspitze machten wir Skidepot und gingen zu Fuß weiter, zunächst in der südlichen Flanke, dann über den Grat zum Gipfel des Monte Cevedale, 3769 m mit beschriftetem Gipfelkreuz (Foto unten).



Anschließend stiegen ein paar von uns noch auf den Gipfel der Zufallspitze, 3757 m, wo man wiederum einen grandiosen Ausblick auf Königspitze und Ortler, sowie einen ebenso herrlichen Blick in die Ferne und auf den Schlussanstieg des Monte Cevedale hat.

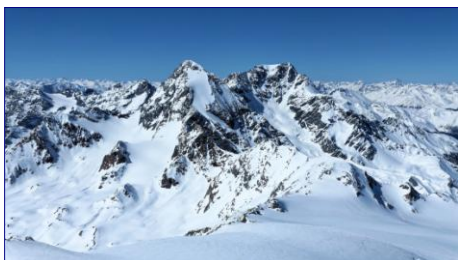

Während der Abfahrt konnten wir verschiedenste Schneeformen kennenlernen – vom Plattenpulver über Firn bis zum Pulver war alles geboten.

Am Sonntag teilten wir uns, ein Teil ging auf die Köllkuppe, die anderen zu einem Sattel in deren westlichen Grat. – Nach dem Mittagessen auf der Marteller Hütte wedelten wir dann wieder zurück zum Parkplatz.

Das war für alle ein erlebnisreiches Wochenende in traumhafter Hochgebirgskulisse.





# Unsere Jugendbetreuer stellen sich vor



## **Johannes Piller**

geb. 1994 in München, wohnhaft in Pullach  
im DAV und Bergbund seit 2006

Beruf: abgeschlossener Mathematik und Statistik Bachelor,  
momentan Projektassistent Risk Consulting

Funktionen: stellv. Jugendreferent, Beiratsmitglied, Organisator der Skifreizeiten, Skilehrer, Jugendleiter bei Bergtouren und Kletterkursen

Hobbys: Bergsport, Taekwondo, Rätsel (mathematischer oder anderer Natur)

## **Dominik Dürbeck**

geb. 1983 in Franken, wohnhaft in München,  
verheiratet, 1 Tochter  
im DAV seit 2010, im Bergbund seit 2014

Beruf: Diplom Pädagoge / Andragoge. Supervisor,  
Organisationsberater & Coach (M.A.)

Funktionen: DAV-Kletterbetreuer im Jugendbereich,  
Beiratsmitglied

Hobbys: Klettern, Fußball, Brettspiele, Kochen, Genießen



## **Nicola Schreyer**

geb. 1997, wohnhaft in Gräfelfing  
im DAV und Bergbund seit 2004

Beruf: Abiturientin

Funktionen: Skilehrerin, Jugendleiterin bei Bergtouren

Hobbys: Skifahren, Tennis, Reisen, Fitness

## **Laura Wild**

geb. 1997, wohnhaft in Hohenbrunn  
im DAV und Bergbund seit 2004

Beruf: Studentin der Gesundheitswissenschaften

Funktionen: Skilehrerin, Jugendleiterin bei Bergtouren

Hobbys: Skifahren, Volleyball, Volleyballtrainerin







### **Philipp Müller-Rees**

geb. 1994, wohnhaft in Pullach  
im DAV und Bergbund seit 2014

Beruf: Winzer, Student

Funktionen: Skilehrer, Jugendleiter bei Bergtouren

Hobbys: Skifahren, Bergsteigen, Rennrad, Segeln, Reisen



### **Nick Almstadt**

geb. 1995, wohnhaft in München  
im DAV und Bergbund seit 2005

Beruf: Auszubildender im Groß- und Außenhandel

Funktion: Skilehrer

Hobbys: Skifahren, Surfen, Fußball



### **Vincent Devens**

geb. 1997, wohnhaft in Gräfelfing  
im DAV und Bergbund seit 2011

Beruf: Abiturient, Praktikant

Funktionen: Skilehrer

Hobbys: Skifahren, Reisen, Lesen



### **Franzi Mair**

geb. 1986 in Bozen, wohnhaft in München  
im DAV und AVS seit 2013

Beruf: Customer Success Manager bei einem Innovations-  
Software Anbieter

Funktionen: Skilehrerin

Hobbys: Skifahren, Mountainbike, Klettern, Tennis

Unsere Jugendleiter **Sabine Wilfert** und **Sylvester Blank** haben sich in Mitteilungen Nr. 12 (Winter 2013/14) Seite 31 ff ausführlich vorgestellt (siehe unsere Website unter *Programm/Archiv*). – Aus beruflichen Gründen sind sie derzeit nicht mehr im Raum München und stehen daher allenfalls gelegentlich aushilfsweise zur Verfügung.

# Hüttenwochenende auf der Spitzinghütte

am 24./25. September 2016

– Bericht von Michael Lankes –

Die BOB war voll, der Bus zum Spitzingsattel auch. Voll Vorfreude auf das Hüttenwochenende waren aber auch die Kids und die Betreuer. An der Hütte angekommen ging es sofort zum Spitzingsee und anschließend weiter weglos bergauf zum Grünsee.



Unterwegs fanden wir kleine Kröten und adoptierten eine „Bergente“, die sich im Laufe der Wanderung vom braunen hässlichen Entlein zu einem stattlichen bunten Vogel verwandelte, von den Kids abwechselnd und liebevoll betreut (Foto oben rechts). Zurück



an der Hütte wurde fleißig Feuerholz im Wald gesammelt und kleingesägt. Nach lautstarker Intervention der Kids haben wir dann doch darauf verzichtet, das „Entlein“ dem Feuergott zu opfern und stattdessen lieber Stockbrot gebacken. Dass eine Selbstversorgerhütte auch selber abwaschen bedeutet, war für manchen eine neue



Erfahrung. Am nächsten Morgen umrundeten wir den Spitzingsee und spielten „Schiffe versenken“ mit einem gemeinsam selbst gebauten Floß, das leider, sofort nach dem es zu Wasser gelassen wurde, kenterte. Diesen Verlust verdrängten und die Wartezeit auf den Bus überbrückten wir mit einem leckeren und lokal hergestellten Bauernhof-Eis.



Das Entlein hat seine erste Zugfahrt heil überstanden und es bis in die Großstadt geschafft. Jetzt sind wir alle gespannt, ob es sich traut und mit uns zum Skitraining kommt.



## Hallenklettern für Kinder und Jugendliche

– von und mit *Dominik Dürrbeck* –

– mit Fotos von *Michael Lankes* und *Sylvester Blank* –

Hoch, runter, links und rechts... Bouldern und Klettern mit Freude ist unsere Devise. Hast Du Lust einmal vorbei zu schauen? Wir treffen uns nach vereinbarten Terminen einmal im Monat immer sonntags von 17-19 Uhr in der Kletterhalle Thalkirchen. Anmeldung bei Dominik Dürrbeck unter: [dommi4@web.de](mailto:dommi4@web.de)



**Es grüßen Dich Deine Kletterbetreuer:  
Michael Lankes, Sabine Wilfert,  
Johannes Piller, und Dominik Dürrbeck**



Außerdem veranstalten wir unterm Jahr Hütten- und Wandertouren zu unserer Spitzinghütte oder dem Taubensteinhaus; siehe hierzu Berichte auf Seite 18-20.



# Hüttenwochenende auf dem Taubensteinhaus

am 16./17. Juli 2016

– Bericht von Nicola Schreyer –

Mit blauem Himmel und Sonne steigen wir in München in die BOB und fahren Richtung Spitzingsee. Dort angekommen, steigen wir den Berg schon mal ein wenig auf, aber nach kurzer Zeit gibt es erstmal eine zünftige Brotzeit mit Blick ins Tal. Nach ca. anderthalb Stunden Wanderung sind wir am eigentlichen Endziel, dem Taubensteinhaus, angekommen und ruhen uns bei einer Runde UNO etwas aus. Danach gehts gleich



weiter und wir erklimmen den Taubenstein und schießen unser Gipfelfoto. Abends verwöhnt uns der Hüttenwirt mit einem leckeren Schweinsbraten und wir schauen noch einmal raus, um den Sonnenuntergang zu genießen und am Lagerfeuer Marshmallows zu grillen. Anschließend gibt es noch eine Fackelwanderung zurück in die Hütte und

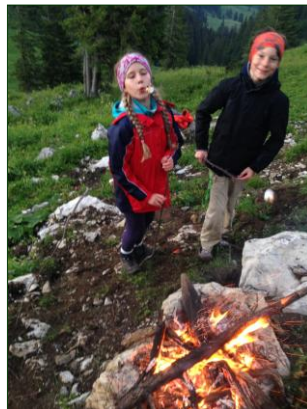
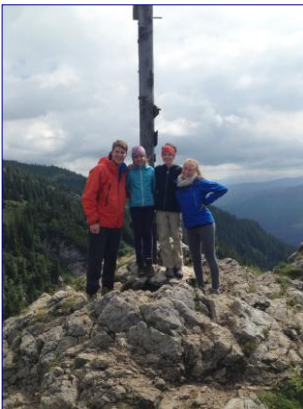

müde und zufrieden fallen wir in die Betten. – Morgens in aller Frühe soll die Wanderung weitergehen und nach dem Frühstück und einer weiteren Runde Uno, gehts den Berg runter und an den See, den wir dann noch einmal umrunden. Bei einem heißen Kakao und fruchtigen Saftschorlen tanken wir noch ein letztes Mal Energie und steigen in die BOB Richtung Heimat.

Auch wenn es am Sonntag eher wolkenbehangen war, hatten wir ein schönes Wochenende und eine super lustige Zeit. Vielleicht sind wir nächstes Jahr auch noch mehr ;-).

Bei Bedarf heraustrennen!

# Touren- und Veranstaltungsprogramm

DAV Sektion Bergbund e.V. – Jahresausgabe 2017 – gültig bis April 2018



25.5.2016 Aufstieg zum Farrenpoint (Foto: Gerti May)

## Vereinslokal

Jeden **Montag** ab 19.00 Uhr, außer an Feiertagen, treffen sich Mitglieder der Sektion zwanglos beim Vereinsabend (mit Tourenbesprechung und Geschäftsstunde) im

**"Gasthaus Gartenstadt", Naupliastr. 2, 81547 München**

in Harlaching, direkt am U-Bahnhof Mangfallplatz (U1), neben ehem. Mc-Graw-Kaserne  
Tel.-Nr. 089 / 69 04 288 , [www.gasthausgartenstadt.de](http://www.gasthausgartenstadt.de)

### Nächste größere Veranstaltungen:

<b>Mitgliederjahresversammlung</b>	<b>Mo. 22.05.2017</b>
<b>Weihnachtsfeier (mit Ehrung der Vereinsjubilare)</b>	<b>Mo. 18.12.2017</b>
<b>DVD-Foto-Präsentation „Bergbund-Touren 2016“</b>	<b>Mo. 05.02.2018</b>



*Unser urgemütliches Taubensteinhaus - nur 15 Minuten von der Seilbahn- und seine neuen Pächter, Fam. Speicher, freuen sich auch auf Ihren Besuch.*



## Liste der Tourenbegleiter und Organisatoren:

Anders Jürgen	089 / 714 00 23	anders.i@online.de
Blank Birgit	01520 / 865 75 64	biblank@me.com
Dürbeck Dominik	0151 / 233 85 212	dommi4@web.de
Fichtel Günter	089 / 637 23 23	familie.fichtel@kabelmail.de
Gerner Johannes	0160 / 97 21 90 86	jgerner@gmx.de
Hofmann Gottfried (Goggo)	089 / 452 054 73 01578 / 470 20 44	angohof@web.de
Lankes Michael	0170 / 581 77 33	
May Gerti	089 / 601 09 04	gertraud.may@t-online.de
May Walter	089 / 601 09 04	may.walter@t-online.de
Mayser Franz	089 / 14 54 58 01573 / 10 88 603	fmayser@kabelmail.de
Meier Wolfgang + Birgit	089 / 46 83 82	w.b.meier@gmx.de
Meissner Siegfried	08105 / 27 65 73 0170 / 550 42 81	siegfried_meissner@t-online.de
Meister Simon	089 / 60 85 00 95 0171 / 9963064	meister-is@t-online.de
Müller Alois	0173 / 351 55 83	alois.mueller@gmx.de
Müller Ludwig	0179 / 7014846	ludwig.mueller@gmx.net
Müller Torsten	0179 / 9498254	der.muella@gmx.net
Piller Johannes	0176 / 51751035	johannespiller@web.de
Rasp Barbara	08651 / 984004 0160 / 413 39 67	barbara_rasp@t-online.de
Schied Peter	089 / 550 63 242	peterschied@aol.com
Schneider Bernhard	089 / 699 89 071 0170 / 881 27 71	r.b.schneider@t-online.de
Schrage Klaus	089 / 61 46 58 30	nikolaus.schrage@gmail.com
Schreyer Joachim	089 / 578 77 836	joachim.schreyer@t-online.de
Schreyer Nicola	0174 / 927 36 41	nicola.schreyer@gmx.de
Sedlmeier Manfred (Mane)	089 / 311 60 05 0151 / 701 530 35	manfred@harthof.com
Seeberger Erich	08104 / 15 65 0160 / 85 67 308	erich.seeberger@gmx.de
Spangler Charlie	089 / 48 32 41 01577 / 29 47 207	

## Liste der Kategorien:

W 1 = einfache Wanderung R 1 = einfache Radtour LL 1 = einfache Skilanglauf tour	W 2 = ausgedehnte Wanderung R 2 = ausgedehnte Radtour LL 2 = ausgedehnte Skilanglauf tour
B 3 = leichte Bergtour (Bergwanderung) B 4 = Bergtour B 5 = Hochtour B 6 = Gletschertour	ST 3 = leichte Skitour ST 4 = Skitour ST 5 = anspruchsvolle Skitour ST 6 = Skihochtour
KS 7 = Klettersteig	KS 8 = anspruchsvoller Klettersteig
Zusatz: <b>FT = Führungstour, AK = Ausbildungskurs</b> (siehe Definition unter Teilnahmebedingungen, Ziffer 3)	

## Teilnahmebedingungen:

Es handelt sich um Gemeinschaftsveranstaltungen, an denen jedes Bergbund-Mitglied (und ausnahmsweise auch ein Nichtmitglied, etwa zum gegenseitigen Kennenlernen) unter den folgenden Bedingungen teilnehmen kann. – Die Angebote sind kostenlos (Ausnahmen bei Veranstaltungen des Skireferats, z.B. Skikurse; siehe dort). Die Kosten für Fahrt, Verpflegung, Unterkunft etc. trägt i.d.R. jeder Teilnehmer selbst.

### 1. Teilnahmeanmeldung und Voraussetzungen:

Die Anmeldung erfolgt grundsätzlich direkt beim Tourenbegleiter (persönlich beim Vereinsabend, telefonisch oder per E-Mail; ggf. Rückbestätigung einholen!).

Sofern kein ausdrücklicher Anmeldeschluss angegeben ist, kann die Anmeldung

a) bei Touren am Wochenende bis zum Donnerstag vor der Tour und

b) bei Mittwochstouren bis zum Vortag (spätestens 18.00 Uhr) erfolgen.

(Achtung: Die Teilnehmerzahl kann auch ohne Vorankündigung im Programmheft begrenzt werden.)

Generell ist am Vortag eine Rückfrage erforderlich, ob die Tour wie geplant stattfindet und ob genügend Mitfahrgelegenheiten vorhanden sind (es ist häufig mühsam, genügend Selbstfahrer zu mobilisieren). Bitte nicht einfach unangemeldet am Treffpunkt erscheinen!

Anforderungen: Jeder Teilnehmer hat sich bei der Anmeldung eigenverantwortlich zu vergewissern, dass er die jeweiligen – insbesondere körperlichen – Anforderungen erfüllt.

Minderjährige: Für die Teilnahme von Minderjährigen ist eine schriftliche Einwilligungserklärung des gesetzlichen Sorgeberechtigten Voraussetzung.

## 2. Wichtige Hinweise zur Haftung!

**Jeder Sport, selbst Wandern, ist nie ohne Risiko! Jeder Teilnehmer einer Sektionsveranstaltung muss sich dieser Tatsache bewusst sein!**

Die Teilnahme an allen Veranstaltungen incl. Hin- und Rückfahrt erfolgt deshalb stets auf eigene Gefahr und vollumfänglich auf eigene Verantwortung, soweit sich aus dem Charakter der Veranstaltung (Führungstour, Ausbildungskurs) rechtlich nicht etwas anderes ergeben kann (siehe nachfolgend Ziffer 3).

Jeder Teilnehmer verzichtet auf die Geltendmachung von Schadenersatzansprüchen jeglicher Art gegenüber der Sektion, dem Vorstand, den Tourenbegleitern, Ausbildern und Organisatoren und gegenüber den anderen Teilnehmern, sofern bzw. soweit der Schaden nicht durch bestehende Haftpflichtversicherungen abgedeckt ist und ein Haftungsausschluss gesetzlich zulässig ist.

**Kein DAV-Versicherungsschutz für Nichtmitglieder bei Sektionstouren:** Wir weisen ausdrücklich darauf hin, dass für DAV-Nichtmitglieder grundsätzlich kein DAV-Versicherungsschutz (vgl. Seite 49) besteht. Dies gilt auch, wenn sie an Sektionstouren teilnehmen. Im Falle einer Bergrettung muss das Nichtmitglied die Bergungskosten selber tragen, sofern nicht eine private Versicherung oder die Krankenkasse die Kosten übernimmt.

## 3. Rechtliches zur Unterscheidung von *Führungstouren*, *Gemeinschaftstouren* und *Ausbildungskursen*

Rechtlich besteht ein wesentlicher Unterschied zwischen Gemeinschaftstouren einerseits und Führungstouren bzw. Ausbildungskursen andererseits.

**3.1 Bei Führungstouren** übernimmt der Tourenbegleiter (i.d.R. ein ausgebildeter und lizenzierter Fachübungsleiter, Trainer etc.) die sicherheitsrelevante Verantwortung für die Geführten und trifft insoweit alle Entscheidungen, z.B. zur Routenwahl, zu Sicherheitsmaßnahmen oder zum Abbruch der Tour. – Gleichwohl bleibt für jeden Teilnehmer ein Restbereich an Eigenverantwortung, z.B. siehe Ziffer 1 *Anforderungen*.

**3.2 Bei Gemeinschaftstouren** wären alle Teilnehmer in der Lage, die Tour selbständig und eigenverantwortlich durchzuführen. - Der Tourenbegleiter hat das Ziel und die Route ausgewählt und anhand der zu erwartenden Wetterverhältnisse entschieden, ob die Tour stattfindet. Bei der Tour fungiert er jedoch nur als Organisator und übernimmt keine sicherheitsrelevante Verantwortung für andere. Alle sicherheitsrelevanten Entscheidungen werden gemeinschaftlich oder ggf. von einzelnen Teilnehmern in Eigenverantwortung getroffen.

**3.2 Bei Ausbildungskursen** hat der Leiter anfangs die gleiche sicherheitsrelevante Verantwortung wie bei Führungstouren. Mit zunehmendem Ausbildungsniveau geht jedoch – dem Kursziel entsprechend – immer mehr Eigenverantwortung auf die Teilnehmer über.

**3.3. Kennzeichnung:** Im folgenden Programmteil sind unter **Kategorie** die **Führungstouren** mit dem **Zusatz „FT“** und die **Ausbildungskurse** mit dem **Zusatz „AK“** gekennzeichnet. Alle anderen Touren sind **Gemeinschaftstouren**.

#### 4. Sonstiges:

##### Länge und Dauer der Touren:

Bei den angegebenen Höhenmetern (Hm), Kilometern (km) und Zeiten (h) handelt es sich generell um unverbindliche, ungefähre Angaben.

Die Zeiten beziehen sich auf Aufstieg + Abstieg (bei Skitouren: Abfahrt). Sie beinhalten die üblichen kurzen Pausen zum Trinken, Umziehen, Verschnauften etc., nicht aber größere Pausen für Brotzeit, Gipfelaufenthalt, Einkehr etc..

Bei Mehrtagestouren wird ggf. der Tag mit 1), 2) etc. angegeben.

**Hin- und Rückfahrt:** Die Touren werden, soweit nichts anderes vermerkt ist, mit Privatfahrzeugen durchgeführt. -- Die Mitfahrer haben sich an den Fahrtkosten zu beteiligen. Pro PKW wird ein **Kilometergeld von 0,30 € pro km** zugrunde gelegt, das sich auf die Anzahl der PKW-Insassen aufteilt. Ein höheres Kilometergeld bedarf der Abstimmung mit den Mitfahrern.

**Abdruck von Fotos:** Jeder Teilnehmer einer Veranstaltung, welcher nicht ausdrücklich widerspricht, erklärt sich mit einem eventuellen Abdruck ihn abbildender Fotos in den *Bergbund-Mitteilungen* oder *der Website der Sektion* einverstanden. Ein Widerspruch ist nicht möglich bei Gruppenaufnahmen. – Dies gilt sinngemäß auch für Sorgeberechtigte Minderjähriger.

Weiteres und Aktuelles abrufbar im Internet unter ***www.bergbund-muenchen.de***

#### Tourenangebote\* im Internet

\*und/oder Änderungen

Seit Abschluss der Neugestaltung unserer Website findet man alle unsere Tourenangebote auch übersichtlich im Internet. Dort werden zu gegebener Zeit auch die bei Redaktionsschluss noch nicht festlegbaren Termine und/oder Ziele (z.B. Skikurs Sterzing), sowie ggf. auch kurzfristige Programmänderungen (nur, soweit noch sinnvoll und möglich) bekanntgegeben.

Letztere sind allerdings günstiger (da kein aktiver Website-Zugriff erforderlich) per E-Mail-Service zu erhalten (siehe unten).

#### Zusätzliche Tourenangebote\* über E-Mail-Service

\*und/oder Änderungen

Die Ankündigung kurzfristiger Programmänderungen und/oder zusätzlicher Tourenangebote erfolgt zwar ggf. auf unserer Website, jedoch nur, soweit noch sinnvoll und möglich. Günstiger (da kein aktiver Website-Zugriff erforderlich) ist jedoch die Bekanntgabe per E-Mail über unsere internen **E-Mail-Verteilerlisten**. Zur Aufnahme in diese Listen (oder ggf. zum Löschen) genügt eine kurze E-Mail, möglichst mit Angabe aller Interessenschwerpunkte (z.B. Mittwochstouren, Wochenend-, Mehrtages- und/oder Skitouren, Pisteln, Klettern etc.) an die Redaktion: ***may.walter@t-online.de***

# Touren- und Veranstaltungsprogramm

## 15. April 2017 – 30. April 2018

### Nächste Veranstaltungen im Gasthaus Gartenstadt

<b>Mitgliederjahresversammlung</b>	Mo. 22.05.2017	20.00 Uhr
<b>Weihnachtsfeier</b>	Mo. 18.12.2017	19.30 Uhr
<b>DVD-Foto-Präsentation</b>	Mo. 05.02.2018	19.00 Uhr

Allgemeine Veranstaltungen  
der Sektion

Veranstaltungen des  
Tourenreferats

Veranstaltungen des  
Skireferats und der Jugend

**Datum**

**Regelmäßige Veranstaltungen**  
**Beschreibung**

**Organi-  
sator /  
Betreuer**

### Klettern für Kinder und Jugendliche

für Anfänger und Fortgeschrittene von 8 - 16 Jahren

**einmal monatlich 17.00 - 19.00 Uhr**

(i.d.R. sonntags; Termin nach Absprache und Mitteilung per E-Mail)

So. in der DAV-Kletteranlage Mü.-Thalkirchen (Treffpunkt: vor der Rezeption)

Voraussetzung: Schriftliche Einverständniserklärung der Eltern

Kletterschuhe und/oder Gurt können vor Ort ausgeliehen werden; hierzu bitte  
vorzeitig (16.45 Uhr) kommen und Ausleihe selbst vornehmen

Anmeldung bei Dominik Dürbeck unter [dommi4@web.de](mailto:dommi4@web.de)

Teilnehmerzahl begrenzt

Dominik  
Dürbeck /  
Michael  
Lankes/  
Sabine  
Wilfert /  
Johannes  
Piller

**AK**

lfd.

### Skigymnastik

Do.

jeden **Donnerstag 19.00 – 20.00 Uhr**

(Beginn pünktlich um 19.00 Uhr)

5.10.17 -

in der **Städt. Grundschule a. d. Pfeuferstraße 1,**

15.3.18

(entfällt in den Ferien und an Feiertagen)

Peter  
Schied

Datum	Veranstaltung/Tourenziel/Beschreibung	Gebiet Ausgangspunkt Länge/Dauer	Touren- begleiter, Kategorie
<b>17.4. Anmeldeschluss für 23.4. (Skirennen Wendelstein)</b>			
Mi. 19.4. <small>Osterwoche</small>	<b>Herzogstandhaus 1510 m</b> mit Option Herzogstand 1731 m	Isarwinkel <i>Urfeld</i> 650 Hm; 6 h	Siegfried Meissner B 3
<b>21.4. Anmeldeschluss für 25.5. (Schnupper-Klettern für K/J)</b>			
So. 23.4.	<b>Abschluss-Skirennen am Wendelstein</b> zu Gast bei der Sektion Bergbund Rosenheim Anmeldung bis 17.4.; <i>Details siehe Seite 37</i>	Mangfallgebirge <i>Mitteralm</i>	Johannes Piller
Mi. 26.4.	<b>Von der Sterntaler Filze zur Obstbaumblüte im „bayerischen Meran“</b>	Lkr. RO <i>Bad Feilnbach</i> 12 km; 4 h	Gerti May W 2
Di. 2.5.	<b>Weßling – Hechendorf</b> über Oberalting/Schloss Seefeld S-Bahn-Wanderung im 5-Seen-Land	Lkr. STA <i>Weßling</i> 3-4 h	Charlie Spangler W 2
Mi. 10.5.	<b>Radtour nach Aying/Peiß</b> ab Mangfallplatz; *) mit <i>Mittags- und Brotzeitpausen</i> ; zurück nach München mit der S-Bahn	Lkr. M <i>München</i> ca. 65 km; 6-7 h*	Charlie Spangler R 2
Mi. 17.5.	<b>Seebergkopf 1535 m</b> diesmal ohne „Hindernisse“	Mangfallgebirge <i>Bayrischzell</i> 750 Hm, 6 h	Siegfried Meissner B 3
Mo. 22.5.	<b><u>Mitgliederjahresversammlung 2017</u></b> Tagesordnung und Adresse siehe Einladung auf Seite 4	Gasthaus <b>Gartenstadt</b> Beginn: 20.00 Uhr	
Mi. 24.5.	<b>Rundtour um den Spitzberg</b> Frühsommerliche Blumenwanderung vom Parkplatz in Vorderriß. Einkehrmöglichkeit nach der Tour.	Isarwinkel <i>Vorderriß</i> 12 km 450 Hm; 5 h	Franz Mayser B 3

### Schnupper-Klettern für Kinder/Jugendliche

Do.  
25.5.  
Christi  
Himmelfahrt

DAV-Kletteranlage Mü.-Thalkirchen von 8.00 - 11.00 Uhr  
Teilnahme ab 8 Jahre; Teilnehmerzahl beschränkt  
Ausrüstung kann komplett vor Ort ausgeliehen werden  
Anmeldung spätestens 21.4. bei Dominik Dürrbeck unter  
[dommi4@web.de](mailto:dommi4@web.de)

Dominik  
Dürrbeck/  
Michael  
Lankes  
**AK**

Mi.  
31.5.

**Schweinsberg 1514 m**  
neuer Versuch ohne Schnee  
prächtige Aussicht auf den Wendelstein

Mangfallgebirge  
*Birkenstein*  
660 Hm; 6 h

Siegfried  
Meissner  
B 3

---

#### 31.5. Anmeldeschluss für 3.-8.9. (Wanderwoche Dolomiten)

---

Mi.  
7.6.

**Tölzer Hütte 1825 m**  
zwischen Schafreuter und Delpsjoch

Karwendelgeb.  
*Rißtal*  
900 Hm; 5½ h

Bernhard  
Schneider  
B3

Mi.  
14.6.

**Thalerberg 1775 m + Veitsberg 1785 m**  
über's Fuchsloch  
Auffahrt über Mautstraße

Brandenberger A.  
*Ackernalm*  
550 Hm; 6 h

Siegfried  
Meissner  
B3

---

#### 15.6. Anmeldeschluss für 15./16.7. (Hüttenwochenende Taubensteinhaus für Kinder)

---

Mi.  
21.6.

**Rund um den Schwarzenberg**  
Über Seiser Alm, Wolfsschlucht, Maurer Alm.  
Einkehr Gasthof Adersberg

Chiemgauer A.  
*Bernau*  
500 Hm; 4-5 h

Franz  
Mayser  
B3

---

#### 21.6. Anmeldeschluss für 1./2.7. (Radfahren im Vilstal)

---

Mi.  
28.6.

**Dammkarhütte 1650 m**  
in herrlicher Felszenerie gelegen

Karwendelgeb.  
*Mittenwald*  
707 Hm; 5½ h

Bernhard  
Schneider  
B3

### Radfahren im Vilstal und Umgebung

Sa./So.  
1./2.7.

unser Klassiker – mit abendlichem Schweinsbratenessen und  
Übernachtung auf dem Bauernhof.  
Abwechslungsreiche Radtouren mit dem Rennrad.

Anmeldung bis 21.6.

(bei Schweinsbratenkonsum verbindlich !)

beim Organisator Hans Bäurle, Tel. 089/587999

Hans  
Bäurle/  
Peter  
Schied

**Achtung: Kurzfristige Programmänderungen siehe Seite 25 unten!**

So. 2.7.	<b>Schöttelkarspitze 2050 m</b> aus der Jachenau anspruchsvolle Bergwanderung	Karwendelgeb. <i>Krün</i> 1300 Hm; 8 h	Alois Müller B 4
So. 2.7.	<b>Hochalm 1428 m</b> Familienwanderung (mit Bachtrekking) für Kinder ab 8 Jahren	Mangfallgebirge <i>Sylvensteinsee</i> 660 Hm; 5 h	Michael Lankes B 3
Mi. 5.7.	<b>Eggstätt-Hemhofer-Seenplatte</b> Hochsommerliche Blütenwanderung durch ein Naturschutzgebiet	Chiemgau <i>Bad Endorf</i> 10-12 km; 3-4 h	Gerti May W 2
So. 9.7.	<b>Bike-und-Hike-Tour Hochgern 1748 m</b> Fahrt über Weißsachental zur Hinteralm und weiter zu Fuß über Bischofsfellalm, Staudacheralm und Vorderalm	Chiemgauer A. <i>Bergen</i> 1150 Hm; 6-7 h	Barbara Rasp R 2 / B 3
Mi. 12.7.	<b>Rund um den Walchensee</b> sehr lange Wanderung um einen unserer schönsten Alpenseen; evtl. kurze Erfrischung im See; ab Einsiedl oder Lobesau zurück mit Auto/Bus	Isarwinkel <i>Urfeld</i> ca. 23 km; 7 h max. 250 Hm	Walter May W 2
Sa./So. 15./16.7.	<b>Sonnwendfeier auf dem Taubensteinhaus</b> <b>Hüttenwochenende für Kinder</b> Grillen, Fackelwanderung und natürlich ein riesiges Lagerfeuer Teilnehmerzahl begrenzt Anmeldung bis spätestens 15.6. bei Nicola Schreyer		Nicola Schreyer Laura Wild
Mi. 19.7.	<b>Schachenhaus 1866 m und Alpengarten</b> Von Ellmau auf dem Königsweg bis zur Wettersteinalm. Aufstieg über das Schachentor. Abstieg über den Schachensee	Wettersteingeb. <i>Ellmau</i> 850 Hm; 4 h	Franz Mayser B 3
Mi. 26.7.	<b>Von Herrsching nach Stegen</b> zurück mit dem Dampfer	Ammersee <i>Herrsching</i> 15 km, 5-6 h	Siegfried Meissner W 2
So. 30.7.	<b>Msgr.-Erwin-Hausladen-Gedächtnis-Bergmesse am Taubensteinhaus</b> veranstaltet vom Singkreis des Südtiroler Vereins München (11.00 Uhr)		



Mi. 2.8.	<b>Zäunlkopf 1746 m + Oberbrunnalm 1523 m</b> Karwendel einmal ganz sanft	Karwendelgeb. <i>Scharnitz</i> 740 hm: 4-5 h	Simon Meister B 3
Mi. 9.8.	<b>Radltour nach Glonn</b> auf Nebenstraßen und Waldwegen	Lkr. M, EBE <i>Sauerlach</i> ca. 50 km	Erich Seeberger R 2
Mi. 16.8	<b>Lacherspitz 1634 m</b> <b>Wendelsteinalm 1420 m</b> Ruhige Almoase an einem berühmten Berg	Mangfallgebirge <i>Bayrischzell</i> 800 Hm; 5 h	Simon Meister B 3
Mi. 23.8.	<b>Tajatörl 2259 m + Brendlkar</b> Aufstieg evtl. mit Ehrwalder Almbahn	Mieminger Berge <i>Ehrwald</i> 1260 Hm; 7 h	Jürgen Anders B 4
<b>23.8. Anmeldeschluss für 23./24.9. (Hüttenwochenende Fränkische Schweiz für Kinder)</b>			
Mi.. 30.8.	<b>Taubenstein 1692 m, Rauhkopf 1689 m</b> <b>Taubensteinhaus 1567 m</b> Besuch auf unserer Hütte mit unseren neuen Wirtsleuten Martina + Thomas Speicher (ohne Gipfel: 550 Hm; dto. mit Seilbahn 80 Hm)	Mangfallgebirge <i>Spitzingsee</i> 800 Hm, 4-5 h	Walter May B 3
So.-Fr. 3. - 8.9.	<b>Naturpark Puez-Geisler + Fanes</b> Höhenwanderungen zwischen 1800 - 3000 m mit herrlichen Aussichten, in neuen Tourengeländen z.B. Villnößtal, Lüsner Joch, Colfosco und Falzarego-Pass Standort: Almgasthof „Ütia de Börz“, 2006 m HP im DZ; Teilnehmerzahl begrenzt Anmeldung bis spätestens 31.5.	Dolomiten <i>Würzjoch</i> ( <i>Gader-/Villnößtal</i> ) 5-6 h / Tag	Bernhard Schneider B 4
<b>10.9. Anmeldeschluss für 17.9. (MTB-Radtour im Münchner Südosten)</b>			
Mi. 13.9.	<b>Klammspitze 1924 m</b> Ab Brunnenkopfhäuser Felspassagen	Ammergauer A. <i>Linderhof</i> 980 m; 6 h	Franz Mayser B 4

**Achtung: Kurzfristige Programmänderungen siehe Seite 25 unten!**

---

**Kramer 1985**

So. 17.9..	Anstieg über die Mittergernspitze Abstieg über Stepbergalm mittelschwierige, lange Bergwanderung	Ammergauer A. <i>Garmisch</i> 1200 Hm; 6-7 h	Alois Müller B 4
---------------	--------------------------------------------------------------------------------------------------------	----------------------------------------------------	------------------------

**MTB-Radtour im Münchner Südosten**

Abwechslungsreiche, nicht immer flache Rundtour

So. 17.9.	über 50 km und 300 Hm Ausgangspunkt Putzbrunn, Einkehr in Aying Ausrüstung: MTB oder geländegängiges Touren- / E-Bike Anmeldung bis 10.9. bei Peter Schied	Peter Schied
--------------	---------------------------------------------------------------------------------------------------------------------------------------------------------------------	-----------------

**Radtour nach Iffeldorf / Seeshaupt**

Mi. 20.9.	ab Rosenheimer Platz, Thalkirchen oder Großhesseloher Brücke; zurück nach München mit der Bahn	Lkr. M, STA, WM <i>München</i> ca. 70 km	Charlie Spangler R 2
--------------	------------------------------------------------------------------------------------------------------	------------------------------------------------	----------------------------

---

**Weißgrabenkopf 1578m, Haaralmschneid****1594m, Nesselauer Schneid 1437m**

Sa. 23.9.	Aufstieg ab Glockenschmiede über Thorau- alm und Thoraukopf, Abstieg über Berggasthof Butz'n Wirt nach Brand	Chiemgauer A. <i>Ruhpolding</i> 1000 Hm; 7 h	Barbara Rasp B 3
--------------	--------------------------------------------------------------------------------------------------------------------	----------------------------------------------------	------------------------

**Hüttenwochenende für Kinder in der Fränkischen Schweiz**

Sa./So. 23./24.9.	Teilnehmerzahl begrenzt Anmeldung bis spätestens 23.8. bei Johannes Piller	Michael Lankes/ Johannes Piller
----------------------	-------------------------------------------------------------------------------	------------------------------------------

Mi. 27.9.	<b>Mittenwalder Hütte 1518 m</b> gute Einkehr + schöne Aussicht	Karwendelgeb. <i>Mittenwald</i> 600 Hm; 5 h	Siegfried Meissner B 3
--------------	--------------------------------------------------------------------	---------------------------------------------------	------------------------------

---

**Hochblasse 1989 m**

Mi. 4.10.	Schöne, stille Herbstwanderung im Schatten der Hochplatte Trittsicherheit erforderlich (I)	Ammergauer A. <i>Graswangtal</i> 940 Hm; 6 Std	Jürgen Anders B 4
--------------	--------------------------------------------------------------------------------------------------	------------------------------------------------------	-------------------------

**Skigymnastik**

ab Do. 5.10.	- siehe Seite 26 -
-----------------	--------------------

### Arbeitstour Spitzinghütte

Alle Arbeitswütigen und vor allem die regelmäßigen Hüttennutzer

Sa. – auch die Jugendlichen – sind herzlich eingeladen. Wolfgang  
7.10. Für's leibliche Wohl wird selbstverständlich gesorgt. Meier

Wer mitmachen will, bitte kurz Bescheid geben bei  
Wolfgang Meier, Tel. 089/468382 oder w.b.meier@gmx.de

Mi. 11.10.	<b>Trausnitzberg 1808 m</b> (Österreichischer Schinder) 12 m höher als der bayrische Schinder	Mangfallgebirge <i>Valepp</i> 908 m; 5 h	Bernhard Schneider B 3
---------------	-----------------------------------------------------------------------------------------------------	------------------------------------------------	------------------------------

So 15.10.	<b>Vom Kofel zum Zahn 1615 m</b> Gratwanderung hoch über dem Passionsspiellort Oberammergau	Ammergauer A. <i>Oberammergau</i> 900 Hm; 4 h	Michael Lankes B 3
--------------	---------------------------------------------------------------------------------------------------	-----------------------------------------------------	--------------------------

**15.10. Daten und Anmeldeformular für Skikurswochenende Sterzing auf Website verfügbar**

Mi. 18.10.	<b>Hochgern 1748 m</b> Aufstieg über Agersgschwendt und Hochgernhaus	Chiemgauer A. <i>Marquartstein</i> 1150 Hm; 6 h	Bernhard Schneider B 3
---------------	----------------------------------------------------------------------------	-------------------------------------------------------	------------------------------

Mi. 25.10.	<b>Rettenbach-Alm 1200 m - Karspitze 1239 m</b> Herbstwanderung über dem Inntal Start auf 1000 m beim Gasthof <i>Schöne Aussicht</i> in Rettenschöß	Chiemgauer A. <i>Walchsee</i> 4 - 5 h	Charlie Spangler B 3
---------------	--------------------------------------------------------------------------------------------------------------------------------------------------------------	---------------------------------------------	----------------------------

Mi. 8.11.	<b>Kranzhorn 1368 m</b> von Erl-Oberscheiben über Erlersteig	Chiemgauer A. <i>Erl</i> 900 Hm; 5 h	Jürgen Anders B 3
--------------	-----------------------------------------------------------------	--------------------------------------------	-------------------------

**10.11. Anmeldeschluss für 2.-4.2.2018 (Freeriding und Skitourenkurs)**

Mi. 15.11.	<b>Lenggrieser Hütte 1338 m</b> Optional: Seekarkreuz + 160 Hm, + 2 h	Isarwinkel <i>Lenggries</i> 600 hm; 5½ h	Siegfried Meissner B 3
---------------	--------------------------------------------------------------------------	------------------------------------------------	------------------------------

Mi. 22.11.	<b>Huberspitz – Gindelalmschneid 1331 m</b> Blick auf Hausham	Mangfallgebirge <i>Hausham</i> 520 Hm; 5 h	Simon Meister B 3
---------------	------------------------------------------------------------------	--------------------------------------------------	-------------------------

Mi. 29.11.	<b>Reservetermin</b> für ggf. ausgefallene oder zusätzliche Mittwochs-Touren		N.N.
---------------	---------------------------------------------------------------------------------	--	------

1.12. Anmeldeschluss für 4.-7.1.2018 (Skitraining für K/J am Pass Thurn)

So. 3.12.	<b>Skitoureneröffnung in den Bayerischen Voralpen</b> je nach Schneelage	Zielfestlegung erfolgt zeitnah; max. 1000 Hm	Goggo Hofmann ST 3 / FT
--------------	---------------------------------------------------------------------------------	----------------------------------------------------	-------------------------------

5.2. Anmeldeschluss für Skikurswochenende in Sterzing

Fr. 8.12.	<b>Advent in Neuburg a.d. Donau</b> mit Führung durch die Provinzialbibliothek + Besuch des historischen Christkindlmarkts	Tagesfahrt mit Besichtigungen	Gerti May W 1
--------------	----------------------------------------------------------------------------------------------------------------------------------	----------------------------------	---------------------

**Akademie der Bildenden Künste**

Mi. 13.12.	<b>Werkstatt für Lithographie</b> „Entdeckung und Entwicklung der Lithographie“ (mit Gelegenheit zur Gestaltung eines Druckes)	<i>München</i>	Klaus Schrage W 1
---------------	--------------------------------------------------------------------------------------------------------------------------------------	----------------	-------------------------

So. 17.12.	<b>Rotwandreib'n 1884 m</b> mit oder ohne Ski	Mangfallgebirge <i>Spitzingsee</i> 1100 Hm	Alois Müller ST 4 / FT
---------------	--------------------------------------------------	--------------------------------------------------	------------------------------

Mo. 18.12.	<b>Weihnachtsfeier</b> mit Ehrung langjähriger Mitglieder siehe Einladung auf Seite 5 und 40	<b>Gasthaus Gartenstadt</b> Beginn 19.30 Uhr	Edith Touet
---------------	----------------------------------------------------------------------------------------------------	-----------------------------------------------------	----------------

**Lockerer Einschwingen in St. Johann**

Mi. 20.12.	(alternativ: Waidring/Steinplatte) Traditionsveranstaltung, von Gerhard Touet an seinen Schwiegersohn übergeben	Kitzbühler Alpen <i>St. Johann i.T.</i>	Günter Fichtel
---------------	-----------------------------------------------------------------------------------------------------------------------	--------------------------------------------	-------------------

Do. 28.12.	<b>Skitour im Ahrn- oder Reintal</b> je nach Schneelage	Ahrntal <i>Bruneck</i> 1400 Hm; 5h	Johannes Gerner ST 4 / FT
---------------	------------------------------------------------------------	------------------------------------------	---------------------------------

*Frohe Weihnachten und ein gutes Neues Jahr 2018!*

Do.-So 4.-7.1.	<b>Skitraining für Kinder und Jugendliche am Pass Thurn</b> Pension Schachernhof <u>Wichtige Detail-Informationen auf Seite 38/39</u>	Johannes Piller <b>AK</b>
-------------------	---------------------------------------------------------------------------------------------------------------------------------------------	---------------------------------

## Skikurswochenende in Sterzing

### – Hotel Lamm –

Sa./So.

Jan./Feb.

(Anreise  
ab Do.  
möglich)

zusätzlich (bei mindestens 5 Teilnehmern):

### Skitraining für Kinder und Jugendliche

Der genaue Termin und das Anmeldeformular werden ab **15.10.2017**  
auf unserer Website veröffentlicht und an Interessenten per E-Mail versandt.

Bei Interesse bitte E-Mail-Adresse an Peter Schied senden!

Wichtige Detail-Informationen auf Seite 38

Peter  
Schied

**AK**

### Buchsteinhütte 1260 m

Mi.  
10.1.

ob uns die Wirtsleut'  
nach fast 2 Jahren schon vermissen?  
\*) WP Winterstube

Mangfallgebirge  
*Kreuth\**  
450 Hm; 4 h

Walter  
May  
B 3

### Wallberg, Bergstation 1620 m

So  
14.1.

leichte Skitour,  
Abfahrt auf nicht präparierter Piste

Mangfallgebirge  
*Rottach-Egern*  
850 Hm; 3-4 h

Michael  
Lankes  
ST 3

### 14.1. Anmeldeschluss für 18.-21.2.2018 (Skitouren in der Wattener Lizum)

Mi.  
17.1.

**Eibseerunde**  
mit Zugspitzblick

Wetterstein  
*Obergrainau*  
350 Hm; 4-5 h

Siegfried  
Meissner  
B 3

Voll im Trend – Skitourenabend

Mi.  
17.1.

**Kolbensattelhütte 1258m**  
unschwierige Skitour  
im präparierten Pistenbereich

Ammergauer A.  
*Oberammergau*  
300 Hm; 1 ½ h

Joachim  
Schreyer  
ST 3

### Seekarrunde 1601 m

So.  
21.1.

von der Winterstube auf das Seekar, über  
Schönberg und Buchsteinhütte zurück  
\*) WP Winterstube

Mangfallgebirge  
*Kreuth\**  
1200 Hm; 6 h

Alois  
Müller  
ST 5 / FT

### Taubenberg 896 m

Mi.  
24.1.

Je nach Schneelage  
von Oberwarngau oder Gotzing

Lkr. MB  
*Warngau*  
200 Hm; 2½ h

Franz  
Mayer  
B 3

### Skitour

Mi.  
31.1.

**in den Bayerischen Voralpen**  
je nach Schneelage  
Mit Einkehrmöglichkeit

Zielfestlegung  
erfolgt zeitnah;  
max. 1000 Hm

Goggo  
Hofmann  
ST 3 / FT

1.2. Anmeldeschluss für 17./18.3. (Skitraining für K/J am Pass Thurn)

Fr.-So. 2.-4.2.	<b>Freeriding und Skitourenkurs</b> <u>Verbindliche Anmeldung</u> bis 10.11.17 Wegen Reservierung max. 10 Teilnehmer	Radstädter Tauern Obertauern Gottschallalm	Ludwig + Alois Müller <b>AK</b>
--------------------	----------------------------------------------------------------------------------------------------------------------------	-----------------------------------------------------	------------------------------------------

4.2. Anmeldeschluss für 3./4.3. (Skitouren in Südtirol / Flading)

Mo. 5.2.	<b>"Fotografische Meister-Werke"</b> Fotos unserer Tourenteilnehmer 2017; gesammelt und unterhaltsam präsentiert von Ingrid und Simon Meister	Gasthaus <b>Gartenstadt</b> ab 19.00 Uhr Dauer: ca. 75 min. + Pausen	Ingrid +Simon Meister
-------------	--------------------------------------------------------------------------------------------------------------------------------------------------------	----------------------------------------------------------------------------------	-----------------------------

Mi. 7.2.	<b>Pisteln in Kössen</b> alternativ: Alpbach (je nach Schneelage)	Kaisergebirge Kössen	Erich Seeberger
-------------	----------------------------------------------------------------------	-------------------------	--------------------

So. 11.2.	<b>Skitour im Sellrain</b> je nach Schneelage	<b>Stubai Alpen</b> <b>Gries</b> ca. 1100 Hm	Johannes Gerner ST 4 / FT
--------------	--------------------------------------------------	----------------------------------------------------	---------------------------------

Di. 13.2. Faschingsdgt.	<b>Voll im Trend – Skitourenabend</b> <b>Kreuzeckhaus – 1652 m</b> zum Faschingstreiben am Hausberg entlang der Skipiste	Wettersteingeb. Garmisch-P. 950 Hm; 3½ h	Joachim Schreyer ST 3
-------------------------------	-----------------------------------------------------------------------------------------------------------------------------------	------------------------------------------------	-----------------------------

Mi. 14.2. Aschermittw.	<b>Reservetermin</b> für ggf. ausgefallene oder zusätzliche Mittwochs-Touren		N.N.
------------------------------	---------------------------------------------------------------------------------	--	------

**Skitouren in der Wattener Lizum**

So.-Mi. 18.-21.2.	Übernachtung Lizumer Hütte Ziele je nach Wetter- und Schneelage max. 7 Skitourenteilnehmer Für die Hüttenreservierung ist eine Anzahlung mit der Anmeldung bis 14.1. erforderlich	900-1500 Hm je 3-5 h	Goggo Hofmann ST 4 <b>FT</b>
----------------------	-----------------------------------------------------------------------------------------------------------------------------------------------------------------------------------------------	-------------------------	---------------------------------------

Di. 20.2.	<b>Voll im Trend – Skitourenabend</b> <b>Drehmöser 9 – 1310 m</b> unschwierige Skitour im präparierten Pistenbereich	Wettersteingeb. Garmisch-P. 450 Hm; 2 h	Joachim Schreyer ST 3
--------------	-------------------------------------------------------------------------------------------------------------------------------	-----------------------------------------------	-----------------------------

-----  
**20.2. Anmeldeschluss für 14.-19.3. (Skitouren in Südtirol / Ahrntal)**  
 -----

Mi. 21.2.	<b>Pisteln Garmisch –Classic Gebiet</b> Hausberg / Kandahar / Osterfelder und Aussichtspattform AlpsiX	Wettersteingeb. <i>Garmisch</i>	Günter Fichtel
--------------	--------------------------------------------------------------------------------------------------------------	------------------------------------	-------------------

Mi. 28.2.	<b>Walchsee</b> Miesbergrunde Langlauf klassisch	Tirol <i>Walchsee</i> 14 km	Franz Mayser LL 2
--------------	-----------------------------------------------------	-----------------------------------	-------------------------

-----  
**Skitouren im Ratschingstal ab Flading**

Sa./So. 3./4.3..	Hohe Kreuzspitze 2740 m Kleine Kreuzspitze 2518 m Anmeldung bis 4.2.	Stubai Alpen <i>Ratschings</i> 1300 Hm	Alois Müller ST 5 / <b>FT</b>
---------------------	----------------------------------------------------------------------------	----------------------------------------------	-------------------------------------

Mi. 7.3.	<b>Reservetermin</b> für ggf. ausgefallene oder zusätzliche Mittwochs-Touren		N.N.
-------------	---------------------------------------------------------------------------------	--	------

Mi. 14.3.	<b>Gamskogel 1449 m</b> Rundtour via Brentenjoch Schneerosengebiet	Kaisergebirge <i>Kufstein</i> 1000 hm; 6 h	Jürgen Anders B 3
--------------	--------------------------------------------------------------------------	--------------------------------------------------	-------------------------

-----  
**Skitouren in Südtirol**

Mi.-Mo. 14.-19.3.	Übernachtung in Talpension Ziele je nach Wetter- und Schneelage max. 7 Skitouren Teilnehmer LL, Pisteln und Rodeln ist (nicht nur) für Begleitpersonen möglich Anmeldung bis 20.2.	Dolomiten <i>Ahrntal/</i> <i>Weißbach</i> je 900-1800 Hm je 3-6 h	Goggo Hofmann ST 4 – 5 <b>FT</b>
----------------------	---------------------------------------------------------------------------------------------------------------------------------------------------------------------------------------------------	-------------------------------------------------------------------------------	-------------------------------------------

**Skitraining für Kinder und Jugendliche am**

Sa.-So. 17./18.3.	<b>Pass Thurn</b> Pension Schachernhof <u>Wichtige Detail-Informationen auf Seite 38/39</u>	Johannes Piller <b>AK</b>	Sa.-So. 17./18.3.
----------------------	---------------------------------------------------------------------------------------------------	---------------------------------	----------------------

Di. 20.3.	<b>Voll im Trend – Skitourenabend</b> <b>Taubensteinhaus 1567 m</b> unschwierige Skitour im unpräparierten Gelände	Mangfallgebirge <i>Spitzingsee</i> 450 Hm; 2 h	Joachim Schreyer ST 3
--------------	-----------------------------------------------------------------------------------------------------------------------------	------------------------------------------------------	-----------------------------



Mi. 21.3.	<b>Mit dem Bayernticket nach Augsburg</b> Stadtkultur- und Industriegeschichte	Tagesfahrt mit Besichtigungen	Franz Mayser W 1
--------------	-----------------------------------------------------------------------------------	----------------------------------	------------------------

Mi. 28.3. Karwoche	<b>Schiffleutwanderweg</b> Geschichte der Neubeurer Innschiffahrt Kulturwanderung	Inntal <i>Neubeuern</i> 12 km; 5 h	Simon Meister W 2
--------------------------	-----------------------------------------------------------------------------------------	------------------------------------------	-------------------------

**2.4. Anmeldeschluss für 8.4. (Skirennen Wendelstein)**

Mi. 4.4. Osterwoche	<b>Reservetermin</b> für ggf. ausgefallene oder zusätzliche Mittwochs-Touren		N.N.
---------------------------	---------------------------------------------------------------------------------	--	------

Mi. 11.4.	<b>Thanninger Weiherkette und Spatenbräufilze</b> Frühlings-Rundwanderung	Lkr. TÖL <i>Thanning</i> 10-12 km, 3-4 h	Gerti May W 2
--------------	----------------------------------------------------------------------------------	------------------------------------------------	---------------------

Mi. 18.4.	<b>Sulzberg 1117 m</b> Aussichtreicher Eckpfeiler vor dem Inntal-Dreieck	Mangfallgebirge <i>Brannenburg</i> 5-700 Hm; 4-5 h	Walter May B 3
--------------	--------------------------------------------------------------------------------	----------------------------------------------------------	----------------------

So. 8.4.	<b>Abschluss-Skirennen am Wendelstein</b> zu Gast bei der Sektion Bergbund Rosenheim	Mangfallgebirge <i>Mitteralm</i>	Johannes Piller
-------------	-----------------------------------------------------------------------------------------	-------------------------------------	--------------------

**Ziel:** Abschluss der Skisaison / gemütliches Beisammensein.

**Voraussetzung:** Umsetzung des in den Skikursen erlernten Wissens  
(kein perfekter Fahrstil, nur Schnelligkeit entscheidet)

**Einteilung:** Kinder nach Altersklassen, **Ausrüstung:** Ski, Helm

**Übernachtung:** auf der Mitteralm ist möglich;

Es ist geplant, zusammen bei Brotzeit und Getränken den Abschluß der Saison zu feiern  
und den Sommer zu begrüßen, auf dass der nächste Winter kommen möge.

**Anmeldung:** per E-Mail an Johannes Piller bis 17.4.2017 bzw. 2.4.2018

Mi. 25.4.	<b>Loisachmoos und Reindlschmiede</b> Frühlings-Rundwanderung	Lkr. TÖL <i>Bad Heilbrunn</i> 10-12 km, 3-4 h	Gerti May W 2
--------------	----------------------------------------------------------------------	-----------------------------------------------------	---------------------

**...Fortsetzung Seite 42 (Nachträge für Jan. – März 2018)**

Mo. 14.5.	<b><u>Vorschau:</u></b> <b>Mitgliederjahresversammlung 2018</b>	<b>Gasthaus Gartenstadt</b> Beginn 20.00 Uhr
--------------	--------------------------------------------------------------------	-----------------------------------------------------

## Wichtige allgemeine Informationen zum Programm des Skireferats

Liebe Ski-, Bike- und Kletterfreunde, liebe Kinder, Jugendliche und Eltern!

Das Skireferat bietet wieder spezielle Veranstaltungen für Kinder und Jugendliche an. – Außerdem gibt es im allgemeinen Programm des Skireferats und auch der Sektion einige Veranstaltungen, an denen auch Eltern mit ihren Kindern teilnehmen können. Bike-begeisterte Jugendliche könnten beispielsweise bei unseren Mountainbike- und Straßentouren mal richtig Gas geben.

**Zu unseren Skikursen:** Um die Organisation zu erleichtern und Eure Wünsche (Zimmer, Kurseinteilung) besser berücksichtigen zu können, bitten wir Euch dringend, die in den folgenden Abschnitten aufgeführten Informationen zur Kenntnis zu nehmen, alle Bedingungen zu beachten und insbesondere die angegebenen Anmeldetermine einzuhalten. Nur dann ist es uns auch möglich, genügend Skilehrer zu akquirieren und homogene Gruppen zu bilden.

An dieser Stelle bitte ich euch wieder, uns Eure E-Mail-Adresse(n) und auch ggf. Änderungen mitzuteilen. Schickt sie einfach an [johannespiller@web.de](mailto:johannespiller@web.de).

Ein schönes und verletzungsfreies Jahr wünscht Euch  
**Joachim Schreyer** (Skireferatsleiter und Jugendreferent)

## Wichtige Detail-Informationen zum Skikurswochenende in Sterzing

- **Zielgruppe:** Skikurs für alle Vereinsmitglieder im Alter von 7 bis 80+; Training für Kinder/Jugendliche wird ab 5 Teilnehmern durchgeführt
- **Inhalt/Ziel des Skikurses:** Gemeinsames Skifahren in der Gruppe unter Anleitung eines/er erfahrenen Skilehrers/-lehrerin (DSLTV-geprüft) mit dem Ziel, durch Tipps und Aufgaben das eigene Fahrkönnen zu stabilisieren und zu verbessern.
- **Skifahrerische Voraussetzungen:** Sicheres Beherrschen einer parallelen Skitechnik in mittelsteilen Hängen
- **Übernachtung:** Hotel Lamm, Neustadt 16, I-12365 Sterzing, Preis pro Person im DZ mit HP ca. 65 € / Nacht
- **Liftkosten:** 2-Tageskarte: Erwachsene ca. 55 €; Kinder/Jugendliche ca. 35 €
- **Kursgebühr** – Erwachsene: 15 €; Kinder/Jugendliche bis 18 Jahre: keine
- **Anmeldung** bis zum 5.12.2017 bei Peter Schied ausschließlich mit dem Original-Anmeldeformular. Dieses kann von unserer Website heruntergeladen oder auch per E-Mail angefordert werden und ausgefüllt per E-Mail oder Post zurückgesandt oder persönlich abgegeben werden.

## Wichtige Detail-Informationen zum Skitraining am Schachernhof

- **Zielgruppe:** Skitraining für Kinder (ab 7 Jahren) und Jugendliche des Vereins, die Spaß am Skifahren haben.
- **Inhalt/Ziel des Skikurses:** Sportliches Skifahren altersgerecht erlernen und trainieren durch schrittweises Verbessern des vorhandenen Könnens. Problemloses, situationsgerechtes Skifahren auf und abseits der Piste ist das Ziel. Die Teilnehmer werden entsprechend ihrem Können und ihren skifahrerischen Neigungen in Gruppen aufgeteilt. Bei ausreichendem Interesse kann auch tageweise ein Slopestyle-Training angeboten werden (mit Kostenbeteiligung).

- **Skigebiet:** Das Skigebiet umfasst den Pass Thurn und das gesamte Kitzbüheler Skigebiet.
- **Termine:** Es gibt zwei Termine – einen 4-Tagestermin in den Weihnachtsferien und einen Wochenendtermin im März - siehe vorstehend im Programm.
- **Allgemeine und skifahrerische Teilnahme-Voraussetzungen:**
  - Alter: Schulkinder ab 7 Jahren
  - Skitechnisches Können: Fortgeschrittene Skifahrer, die Schlepplift fahren sicher beherrschen und auch **ohne Begleitung Erwachsener Sessellift** fahren können. Auch schwierigere Pistenabschnitte sollten sicher in paralleler Skistellung bewältigt werden können.  
Die Ausrüstung muss für das Erlernen aktueller alpiner Skitechniken geeignet sein. Vor Kursantritt sind die Bindungseinstellung sowie die richtige Länge der Skier und Skistöcke zu überprüfen. Für Südtirol besteht Helmpflicht.
- **Aufsichtspflicht:** Bei Anwesenheit begleitender Eltern oder verantwortlicher Begleitpersonen obliegt ihnen außerhalb des Skitrainings/Skikurses die Aufsichtspflicht!
- **Teilnahme (beide Termine):** Kinder ab 7 Jahren mit Eltern, soweit die Kinder elterliche Betreuung benötigen – ansonsten ist eine Unterbringung der Eltern im Schachernhof nicht garantiert (siehe auch Übernachtung)
- **Teilnehmerzahl:** Max. 35 Kinder/Jugendliche; die Vergabe der Plätze erfolgt nach Eingang der Anmeldungen.
- **Kurskosten:** Das Skitraining ist für Bergbundmitglieder gebührenfrei.
- **Liftkosten Kinder/Jugendliche:** 4-Tageskarte ca. 81,50 €, 2-Tageskarte ca. 35,50 €
- **Übernachtung der Teilnehmer:** Pension Schachernhof, Spielbichl 1, A-5730 Mittersill, www.schachernhof.at, Jugend- u. Familienpension mit gehobenem Standard, ca. 28 € / Nacht und Person im Mehrbettzimmer mit HP. Preise für Erwachsene und Begleitpersonen auf Anfrage.  
**Übernachtungen für Eltern oder Begleiter** von Teilnehmern werden nur für den Schachernhof organisiert entsprechend der verfügbaren Zimmerkapazität. Vergabe der Übernachtungsplätze im Schachernhof nach Eingang der Meldungen - wobei Eltern/Begleiter jüngerer Teilnehmer Vorrang bei der Übernachtungsplatzvergabe haben. Sollten bei kompletter Auslastung des Schachernhofs noch zusätzlich Quartiere benötigt werden, müssen diese von den betreffenden Eltern/Begleitern selbst organisiert werden. Kontaktdaten von Übernachtungsbetrieben können ggf. zur Verfügung gestellt werden.
- **Anreise (beide Termine):** Individuell am 1. Tag morgens, Treffpunkt 8.30 Uhr, Parkplatz Resterhöhe
- **Anmeldetermin:** Für Weihnachten spätestens **1.12.2017** und für März: **1.2.2018**
- **Anmeldung** ausschließlich per E-Mail an Birgit Blank: **biblank@me.com mit folgenden Daten:** Name, Vorname, vollständiges Geburtsdatum, Bergbundmitglied (ja/nein), Skifahrerisches Können (Bei Fragen auch telefonisch erreichbar unter Tel. 0173 / 9916202)
- **Anzahlung:** Bei der Anmeldung ist eine Anzahlung von 20 € pro Teilnehmer zu leisten.



# Einladung

zu unserer Weihnachtsfeier  
mit Ehrung der Vereinsjubilare  
am Montag, 18. Dez. 2017

Beginn: 19.<sup>30</sup> Uhr

im Gasthaus Gartenstadt, Naupliastr. 2

Edith



5.-8.1.2017 Skitraining für Kinder und Jugendliche am Pass Thurn

2016/17\*

Kalkum Siegfried	82 Jahre
Ehrenschwendner Alfred	87 Jahre
Wörle Ernestine	87 Jahre
Strell Heinz	87 Jahre
Besl Ludwig	78 Jahre
Sellmaier Franz	93 Jahre
Amann Erhard	80 Jahre
Kagermaier Karl	82 Jahre
Thaler Johann	73 Jahre
Kraus Manfred	55 Jahre
Haiberger Emma	95 Jahre

*Die Sektion Bergbund  
gedenkt in Ehren  
ihrer verstorbenen Mitglieder*



\*) seit Redaktionsschluss der Mitteilungen Nr. 17, soweit der Geschäftsstelle gemeldet

*Wir gedenken auch all jener  
Mitglieder, deren Ableben uns  
(bisher noch) nicht bekannt ist.*

*Insbesondere gedenken wir*

*Franz Sellmaier, Gründungsmitglied, ehem. Jugendleiter und 2. Vorsitzender  
Heinz Strell und Emma Haiberger, Gründungsmitglieder*

## Mitgliederstatistik zum 15.3.2017

Am 15.3.2017 betrug der Mitgliederstand 1946, davon OG Mü.-Pasing 174 und OG Bad Reichenhall 238.

### Mitgliederentwicklung bis 15.3.2017

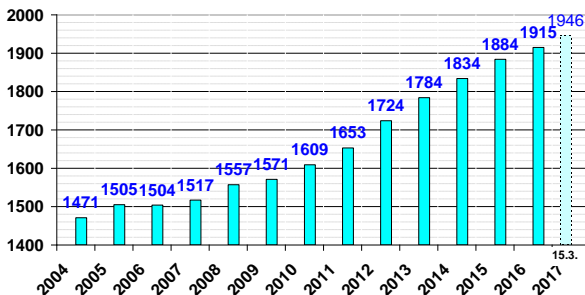

### Mitgliederkategorien

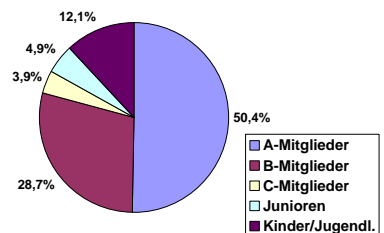

**...Fortsetzung von Seite 37 (Tourenprogramm-Nachträge für Jan. – März 2018)**

So. 7.1.	<b>Hinteres Sonnwendjoch 1986 m</b> Versteckter Klassiker mit schönem Panorama	Mangfallgeb. <i>Ursprungtal</i> 1200 Hm	Torsten Müller ST 4 / FT
So. 25.2.	<b>Ammergauer Hochplatte 2082 m</b> Lange Skitour durch spannendes Gelände	Ammergeb. <i>Graswangtal</i> 1500 Hm	Torsten Müller ST 5 / FT
So. 11.3.	<b>Ponten 2044 m</b> Einfache Tour mit schöner Abfahrt	Allgäuer A. <i>Schattwald</i> 1000 Hm	Torsten Müller ST 4 / FT

## Skitraining für Kinder und Jugendliche

auf dem Schachernhof am Pass Thurn vom 5.1 - 8.1.2017

– Bericht von Skilehrerin Nicola Schreyer –  
– mit Fotos von Michael Lankes; siehe auch Seite 40 –

Nachdem wochenlang fast der gesamte Alpenraum mit eher weniger Schnee gesegnet war, hatten wir das Glück unsere Skifreizeit mit einem Powder vom feinsten starten zu



können. Gleich am Ankunftstag konnten wir die Abseitshänge unsicher machen und unsere Lines in den unverspurten Schnee ziehen. Damit die Kinder und Jugendlichen



bei solchen Unternehmungen die Gefahren besser einschätzen können, gab es abends ein Lawinenvideo, das die gefährlichsten Lawinenabgänge vorstellte und zeigte, worauf



man achten muss, wenn man sich abseits der Piste bewegt. Auch die FIS Pistenregeln wurden ausführlich vorgestellt, damit ein friedliches Miteinander auf den Hängen gewährleistet ist.

Wie immer wurden wir von Frau Langer und ihrer Gehilfin Martina morgens und abends mit einer deftigen österreichischen Küche verwöhnt und konnten so wohlgenährt und gestärkt in den Tag starten. Anders hätten wir die Tage in der Kälte wahrscheinlich nicht lange überstanden. Bei eisigen Temperaturen bis zu  $-20^{\circ}\text{C}$  mussten wir keine Angst haben, dass uns der gerade frisch geschneite Schnee so schnell wieder davon schmilzt.



*Die als Begleitung mitgereisten Eltern (Gruppenfoto oben) unternahmen währenddessen – wie üblich – wieder einige Skitouren.*

Abends wurden bis spät in die Nacht Spiele gespielt, von Mäxchen bis zu ewig andauernden Kartenrunden. Schließlich ist jeder müde und zufrieden ins Bett gefallen und am nächsten Tag ging es gewohnt früh raus.

Alles in allem hatten wir eine perfekte Zeit mit viel Spaß und tollen Erlebnissen. Ein großer Dank geht an Johannes Piller und Birgit Blank für die großartige Organisation und Mühe, die sich die beiden gemacht haben, damit die Skifreizeit zustande kommt.

Wir freuen uns schon auf das nächste Mal im März!

*Das Team  
(v. l. n. r.):*

*Philipp Müller-Rees*

*Nick Almstedt*

*Nicola Schreyer*

*Johannes Piller*

*Sylvester Blank*



# Dolomitenwandertage im Peitler/Puez-Naturschutzpark

## Kleiner Peitlerkofel 2.813 m, Plose 2.445m u.a.

4. - 8.9.2016

– Bericht von *Bernhard Schneider* mit Fotos der Teilnehmer–  
Standort Würzjoch, 19 Teilnehmer, siehe auch innere Umschlagseite vorne

**1. Tag: Monte Costaces, 2.120 m:** Unsere erste Wanderung führt uns von unserem Standort, dem Hotel-Almgasthof Ütia de Börz auf dem Würzjoch (2.006 m) auf einem Wiesensteig zum Monte Costaces. Da wir uns über der Baumgrenze bewegen, haben wir eine Rundumsicht auf den Peitlerkofel, die Villnößser Geisler, die Plosegipfel und die Pfun-



derer und Zillertaler Berge. Der Abstieg erfolgt über schon herbstliche Wiesen zu einer privaten Almhütte (*seine eigene, wo er uns mit Speck, Käse, Rotwein u.a. bewirbt; Anm. d. Red.*) und nach einer sonnigen Rast kehren wir zum Hotel zurück. Von der Ankunft bis zur Abreise werden wir zuvorkommend von den Wirtsleuten Promberger betreut und verwöhnt.

**2. Tag: Kl. Peitlerkofel, 2.813 m:** Eine Tour auf den Peitlerkofel ist heute unser Ziel. Vom Hotel aus folgen wir dem Wanderweg 8 in südwestlicher Richtung zur Fornella Alm. Die gewaltigen Nordwände des Peitlerkofels stets vor Augen geht es über einen



schmalen Steig zum Einstieg in die Peitlerscharte (Dolomiten-Höhenweg 2), der hier identisch ist mit dem Günther-Messner-Steig. In den Schutthalden



blüht noch der Alpenmohn und ab der Peitlerscharte 2.357 m sind immer wieder Edelweiß zu sehen. Nach einer kurzen Rast in der Peitlerscharte geht es auf der Südseite in Serpentin zügig bergauf und abschließend in einer weiten Querung hinüber zum Gipfelkreuz des Kl. Peitlerkofels. Von hier aus haben wir eine herrliche Rundumsicht auf die 3 Plosegipfel, die Naturschutzgebiete Senes und Fanes, weiter bis zum Col di Lana und nach Süden



hin auf das gesamte Geisler-Massiv. – Nach ausgiebiger Gipfelrast steigen wir auf der Anstiegsroute ab zurück zum Würzjoch.

**3. Tag: Halslhütte – Plose/Monte Telegrafo, 2.486 m:** Die Wanderroute führt auf dem Europa-Wanderweg Nr. 4 erst Richtung Schätzerhütte, weiter auf einem Zirbelkieferweg und über bewaldete, z.T. gesicherte Pfade in Hangstufen hinauf in schönsten Almen-gelände. Ab hier wandern wir schräg ansteigend durch die Südhänge des Gablers Richtung Plosehütte 2.445 m. Die Aussicht von der Terrasse ist zwar sehr schön und beeindruckend, da es aber sehr windig ist, lassen wir uns lieber in der warmen Gaststube bewirten. – Auf der Anstiegsroute geht es zurück zur Halslhütte.

**4. Tag: Gömajoch, 2.111 m:** Vom Hotel aus führt uns ein Almweg in die unter den Peitlerabbrüchen liegende „Steinerne Stadt“, ein Gewirr riesiger Steinblöcke und in einen naturbelassenen Zirbenwald. Der romantische Weg windet sich hier bergauf und bergab durch das Wirrwarr von gewaltigen Felsblöcken bis zu den bewirtschafteten Göma Almwiesen.

Der Anstieg zum Gömajoch ist zwar schweißstrei-



bend, wir werden aber durch eine herrliche Aussicht belohnt. Zur Mittagseinkehr steigen wir Richtung Puez zur Ütia Vaciera ab und werden auf der sonnigen Terrasse bestens bedient. – Auf dem Rückweg legen wir auf dem Gömajoch nochmals eine entspannte sonnige Rast ein und wandern dann bei guter Laune zurück zum Würzjoch.

**5. Tag: Monte Muro, 2.330 m:** Die Wettervorhersage für unsere letzte Wanderung konnte nicht besser sein. Nach dem letzten reichhaltigen Frühstück und nachdem das Reisegepäck gut in den Autos verstaut ist, fahren wir hinab zum Pe de Börz und starten von hier zur neu erbauten Maurerberghütte, 2.157 m. Der Aufstieg führt an der Hütte vorbei über Wiesenwege hinauf zum Gipfel des Monte Muro. Die Gipfelrast genießen wir bei Sonnenschein und guter Rundumsicht. Die Wanderziele der letzten Tage können wir von hier aus noch einmal betrachten



und uns über die vollbrachten Leistungen der letzten Tage gratulieren. Auf dem Rückweg kehren wir in der Maurerberghütte ein und werden auf der Terrasse gut versorgt.

Auf der Forststraße geht es zurück zum Parkplatz und die einzelnen Fahrgemeinschaften treten auf

unterschiedlichen Routen die Heimreise an.

## Kleine Auswahl unserer beliebten Mittwochstouren

Unsere Mittwochstouren erfreuen sich stets großer Beliebtheit. Im Berichtszeitraum fanden von 45 angebotenen Touren 31 statt. Die durchschnittliche Anzahl der Teilnehmer lag bei 16, der Höchstwert bei 30 (Rundwanderung Osterseen).

Bei den angebotenen Bergtouren (meist B3) betragen die veranschlagte Höhendifferenz und Gehzeit durchschnittlich 720 Hm bzw. 5 h, max. 1100 Hm bzw. 7 h (Notkarspitze).

Um auch Mitglieder zu berücksichtigen, die nicht mehr so gut zu Fuß sind (oft 80+), bieten wir gelegentlich auch Flachland-Wanderungen mit Schwerpunkt Natur, Kultur, Kunst, Geschichte etc. an. Diese sind dann meist besonders gut besucht (über 20 - 30 TN).

### 6.4.2016 Pfliegersee 850 m und Ruine Werdenfels (J.F.)

13 Teilnehmer, das war wohl eine Glückszahl, denn trotz Regenansage blieb es trocken. Von Farchant stiegen wir, vorbei an ausgeprägten Buckelwiesen, zum idyllischen Pfliegersee. Wir bestaunten die Riesenkarpfen, ohne sie im gemütlichen Gasthaus zu verspeisen. Über die Ruinen, der etwa im Jahr 1200 vom Hochstift Freising erbauten Burg Werdenfels, wanderten wir zurück nach Farchant.

### 20.4.2016, Heuwinkelkapelle und Osterseenrunde (G.M.):

Bei herrlichem Frühlingwetter starteten wir (30 TN) in Iffeldorf die Wanderung um die Osterseen. Zunächst stiegen wir den Hügel zur Heuwinkelkapelle hinauf. Im 18. Jh.

wurde sie von Wessobrunner Meistern mit Rocaille-Stuck ausgestattet. An diesem Tag erfreute sie uns mit frisch renoviertem Inneren und einem herrlichen Ausblick auf die aus 19 größeren Seen bestehende Seenplatte.

Am Fohnseeparkplatz begannen wir schließlich unsere Rundtour. Vom nördlichen Ufer der Osterseen hatten wir immer wieder schöne Ausblicke auf die noch mit Schnee bedeckten

Berggipfel. In Iffeldorf kehrten wir ein, genossen das gute Essen, die Aussicht und die wärmende Sonne auf der Terrasse. Anschließend setzten wir unsere Rundtour fort und kamen fast am Ende unserer Wanderung an der „Blauen Gumppe“, vorbei. Auf der Terrasse des Fohnseestüberls ließen wir diesen schönen Frühlingstag ausklingen.



### 30.4.2016, Ammersee-Radltour (C.S.):

Sonniges Wetter hatte 13 Radler nach Herrsching zur Tour rund um den Ammersee gelockt. Richtung Breitbrunn ging es zunächst ca. 250 Hm bergauf, danach genüsslich hinab nach Stegen am See-Nordende. Naturnah ging die Weiterfahrt am Westufer bis Dießen mit schönem Blick von der Strandpromenade über den blauen See. Appetit und Freude auf ein Bier gab kräftigen Auftrieb zum Spurt



nach Raisting in den Gasthof zur Post zum wirklich guten Essen im schattigen Biergarten. Auf der Route nach Herrsching hatten wir viele prächtige Blicke auf die schneebedeckte Bergkette. Am Ostufer entlang mussten kleinere Wasserläufe durchfahren werden, nur einer von uns wurde dabei ein wenig nass! Am Ende der 55 km langen Tour freuten wir uns alle über den schönen Tag und die Bewirtung in einem Herrschinger Terrassencafe.

**NAMENSKÜRZEL:**

**C.S.** = Charlie Spangler

**G.M.** = Gerti May

**J.F.** = Jörg Friedrich

**Sg.M.** = Siegfried Meissner

**F.M.** = Franz Mayer

**W.M.** = Walter May

**25.5.2016, Farrenpoint 1.274 m (W.M.):** Auf dieser aussichts- und blumenreichen Rundtour wanderten wir 13 Teilnehmer über 700 Hm vom Jenbachtal bei Bad Feilnbach über Rampoldalm, Schuhbräualm und Mitterberg zum Farrenpoint (Einkehr dort oben in der Huberalm). Ein besonderes Erlebnis war die Begegnung mit einem zunächst friedlichen, dann aggressiven Auerhahn (siehe Foto Seite 21).

**31.8.2016, Notkarspitze 1.889 m (Sg.M.)** Zu Elf brachen wir am Ettaler Sattel zu der 3-Gipfel-Tour über 7 h und 1.100 Hm auf. Erste Rast war auf dem Ochsenitz, dann ein kurzer Abstieg und hinauf zum Ziegspitz, schließlich das Finale zur Notkarspitze. Schöne Aussicht ins Ammertal, Ester- und Wettersteingebirge. Nach der Gipfelrast ging es über das Hasenjochl zur Hütte des Schafwolljankerzuchtvereins und weiter im Abstieg durch die Gießenbachklamm (sehr schön und erfrischend).



**3.8.2016, Schwarzenkopf 1.818 m – Hupfleitenjoch – Höllental (J.F.):**

Wetterbedingt hatten wir die Tour um eine Woche verschoben, aber das hatte sich gelohnt. Bei wolkenlosem Himmel fuhren wir 18 Teilnehmer mit der ersten Kreuzeckbahn hoch. Der nordseitige Aufstieg zum Hupfleitenjoch führte uns durch eine bunte Blumenvielfalt. Mit einer kurzen Schrofenkletterei waren wir rasch auf dem Schwarzenkopf mit



grandioser Aussicht auf Höllentalferner und Zugspitze (li.), Riffelspitzen (mi.) und Waxensteinkamm (re.). Der Abstieg ins Höllental, zunächst steil, dann immer an den teilweise seilversicherten Wänden entlang zu den nicht bewirtschafteten Knappenhäu-



sern. Auf guten Wegen erreichten wir die ganz neu erbaute Höllentalangerhütte. Wir konnten draußen sitzen, schauten uns dann aber noch die herrlichen Räumlichkeiten der neuen Hütte an. Nach guter Brotzeit mit flotter Bedienung ging es dann weiter hinab durch die wie immer spektakuläre Höllentalklamm nach Hammersbach. Hier endete unsere doch recht lange Rundtour in einem Cafe.

**26.10.2016, Bayerische Landesausstellung „Bier in Bayern“ (F.M.):** Am Besuch dieser Ausstellung im Kloster Aldersbach nahmen 26 Bergbündler teil (d. Red.).

**9.11.2016, Gern und Moosach (F.M.):** Dieser „Stadtspaziergang im Münchner Nordwesten mit Stadtteil- und Industriegeschichte“ erreichte mit 25 Leuten die dritthöchste Teilnehmerzahl (d. Red.).

**11.1.2017, Pfliegeleck 1.106 m und Riederstein 1.207 m (W.M.):** Wegen starken morgendlichen Eisregens gab es etliche Absagen. So ging es mit nur 10 Teilnehmern vom Schloss Tegernsee über die Sonnleitlen hinauf zum Pfliegeleck und dann weiter zum Berggasthof am Galaun. Zuvor stiegen wir aber noch auf dem steilen Kreuzweg hoch zum Riedersteingipfel und -kircherl mit seiner herrlichen Aussicht. – Nach der Einkehr ging es zuerst direkt bergab nach Süden (Foto) und dann auf dem Höhenweg Rottach-Tegernsee mit einigen Gegensteigungen zurück nach Tegernsee mit Kaffee-Einkehr im Bräustüberl. – Auf der ganzen Strecke über 600 Hm hatten wir übrigens bei hochwinterlichen Verhältnissen gutes, teils sonniges Wetter und herrlich griffigen Schnee (völlig ungewohnt sogar auf dem Kreuzweg zum Gipfel).

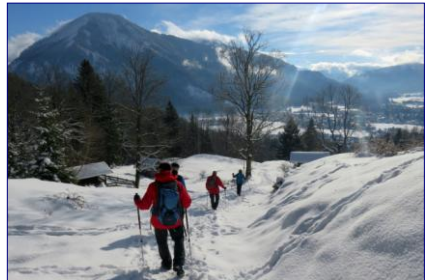

### **8.3.2017, Dominikus-Zimmermann-Höhenweg (G.M.):**

„Diese Gelegenheit sollte man beim Schopf packen und sie auch unserer Mittwochsguppe anbieten!“, so dachte ich mir am Ende des Jahres und führte bald ein paar Telefonate... .



Und so kam es, dass wir (21 TN) uns in Geltendorf am S-Bahn-Bahnhof trafen und auf direktem Wege nach Eresing wanderten. Es war zwar ein bisschen kühl, doch ansonsten trocken. An der Türe der außen schon frisch renovierten St.-Ulrich-Kirche empfing uns Herr Resch und führte uns ins Innere. Hier wird noch bis Ende des Jahres gearbeitet. Wer es sich zutraute, durfte mit ihm die steilen Stufen des Baugerüstes nach oben bis unter den „Kirchenhimmel“ steigen. Dort erzählte er uns über die spätgotische Kirche aus dem 15. Jh. und dem Wirken von Dominikus Zimmermann, nach dessen



**...Fortsetzung Seite 61**

## Vorteile einer Mitgliedschaft bei der DAV Sektion Bergbund

- Mitgliedschaft im weltweit größten Bergsteigerverband mit über 1 Mio. Mitgliedern
- Mitgliederrechte/Vergünstigungen auf über 2000 europäischen Berghütten
- Versicherungsschutz (*Alpiner Sicherheits-Service, ASS*) bei der Ausübung von Alpensport; Einzelheiten unter [www.alpenverein.de](http://www.alpenverein.de), Rubrik *Services/Versicherungen*.
- 24-Stunden-Notrufzentrale bei Bergnot oder Unfällen während der Ausübung von Alpensport; Rufnummer +49 (0)89 / 306 570 91 (siehe auch Rückseite des DAV-Ausweises)
- jährlich 6 Ausgaben des DAV-Bergsteigermagazins *Panorama*, sowie einmal im Jahr die Mitteilungen unserer Sektion mit dem Veranstaltungs- und Tourenprogramm
- kostenlosen oder vergünstigten Zugriff auf Karten, Führer oder Bücher in den DAV-Bibliotheken sowie ermäßigten Eintritt ins Alpine Museum
- **kostenlose Teilnahme** bei fast<sup>1</sup> allen unseren Sektionstouren und -veranstaltungen ( <sup>1</sup> ausgenommen z.B. Skikurse und Skiwochenenden)
- Ausbildungsmöglichkeiten für alle Bereiche des Berg- und Skisports bis zum Fachübungsleiter
- vergünstigten Zugang zu den DAV-Kletteranlagen
- **In der Sektion Bergbund e.V. zahlen Sie sehr günstige Jahresbeiträge**

## Wissenswertes über unsere Sektion in Kürze

Der *Bergbund* wurde 1946 unter der Führung von Karl Anzenhofer gegründet und ist 1948 als **Sektion Bergbund des Deutschen Alpenvereins (DAV) e.V.** dem DAV beigetreten. Sie ist unter der Nr. VR4241 in das Vereinsregister des Amtsgerichts München eingetragen. Sie hat ihren Sitz in München und ihre Geschäftsstelle derzeit in Gräfelfing (Lkr. München). – Ihr gehören noch die Ortsgruppen München-Pasing und Bad Reichenhall an. – Die Mitgliederzahl betrug Ende 2016 insgesamt **1.915** Personen; sie sind über die Sektion mittelbar Mitglied beim Deutschen Alpenverein. Aus der DAV-Sektion *Bergbund* sind bereits drei eigenständige DAV-Sektionen (*Bergbund Hausham, Bergbund Rosenheim und Bergbund Würzburg*) mit zusammen über 3.500 Mitgliedern hervorgegangen.

Die Sektion Bergbund ist Eigentümerin der öffentlichen Alpenvereinshütte „Taubensteinhaus“ (1567 m NN) im Spitzing-Rotwandgebiet und besitzt noch eine nichtöffentliche Selbstversorgerhütte, die „Spitzinghütte“ am Westufer des Spitzingsees.

### Wichtige organisatorische Daten

Alle wichtigen Daten zu Geschäftsstelle, Vorstand, Beirat, Vereinsabend, Veranstaltungen, Hütten, Mitgliedschaft etc. finden Sie in den entsprechenden Abschnitten dieses Mitteilungshefts und auf unserer Website [www.bergbund-muenchen.de](http://www.bergbund-muenchen.de).

### Touren und sonstige Veranstaltungen

Saisonbedingt werden Wanderungen, Berg-, Ski-, Langlauf-, Mountainbike-, Straßenrad-, Arbeits- und Kulturtouren durchgeführt. – **Die angebotenen Touren sind für die Mitglieder kostenlos.**

Im Frühjahr findet die Mitgliederjahresversammlung statt. - Im Winterhalbjahr finden die Weihnachtsfeier mit Ehrung der Vereinsjubilare, eine wöchentliche Skigymnastik, mehrmals Skikurse und Skiwochenenden, sowie ein Lichtbildvortrag über die Touren des vergangenen Jahres statt.

Alle wichtigen Daten finden Sie im Touren- und Veranstaltungsprogramm, sowie in der Einladung zu Mitgliederjahresversammlung und Weihnachtsfeier.

# Spitzinghütte – Info,Daten,Tarife

## Nichtöffentliche, sektionseigene Selbstversorgerhütte

**Lage:** Gemeindegebiet Schliersee, Lkr. Miesbach, am südlichen Westufer des Spitzingsees zwischen Fußweg und Forststräßchen, welche um den See führen; ca. 1.100 m NN

**Zufahrt:** Vom Kurvenlift-Parkplatz etwa 300 m auf o.g. Forststräßchen Richtung Wurzhütte

**Parken:** An der Hütte nur zum Be- und Entladen; am Beginn des Sträßchens befinden sich links 3 gebührenpflichtige Bergbund-Parkplätze.

Hüttenbeauftragte

Wolfgang Meier (Besucherwesen)  
Rudi Baumgartner (Gebäude + Einrichtung)

Kapazität

12 Lager

### Übernachtungsgebühren und Sonstige Kosten pro Nacht

Erwachsene

(incl. Kurtaxe 2,00 €)

Sektionsmitglieder 7,90 € Nichtmitglieder 15,00 €

Jugendliche/Kinder ab 6 Jahre

(incl. Kurtaxe 1,00 €)

Sektionsmitglieder 3,20 € Nichtmitglieder 6,50 €

Kinder unter 6 Jahren

Sektionsmitglieder 2,20 € Nichtmitglieder 5,50 €

Parkplatzgebühr

pro KFZ 2,20 €

### Reservierungsmodus:

Damit unsere Spitzinghütte von möglichst vielen Mitgliedern besucht werden kann und der Gemeinschaftshütten-Charakter nicht verloren geht, gilt folgende Regelung:

**Anmeldung:** Bei Wolfgang und Birgit Meier, Tel. 089/468382 oder E-Mail w.b.meier@gmx.de

**Anmeldezeitpunkt:** Frühestens ½ Jahr vor dem geplanten Hüttentermin (z. B. Anmeldungen für den 31.12. werden erst ab dem 1.7. angenommen)

**Bezahlung:** Bei der Anmeldung muss die geplante Anzahl der Übernachtungsgäste angegeben werden. Die **Übernachtungsgebühr** ist entweder komplett für die angegebene Personenanzahl oder teilweise als Anzahlung **im Voraus** per **Überweisung** zu entrichten. **Erst nach Zahlungseingang ist die Reservierung gültig!** Die **Bankverbindung** lautet: Birgit Meier, Konto-Nr. 27141654, BLZ 702 501 50, IBAN DE25 7025 0150 0027 1416 54, BIC BYLADEM1KMS, Kreissparkasse München-Starnberg. Nach Beendigung des Hüttenaufenthalts erfolgt die personengenaue Abrechnung der Gebühren.

**Nichtwahrnehmung/Rückzahlung:** Bei Nichtwahrnehmung eines Hüttentermins erfolgt eine Rückzahlung der bereits überwiesenen Übernachtungsgebühr in der Regel nur dann, wenn die Hütte anderweitig vergeben werden kann. Diese Regelung gilt auch, wenn bei einer Gruppenanmeldung ein Großteil der angemeldeten Personen den Termin nicht wahrnimmt (siehe Mehrfachbelegung).

**Mehrfachbelegung:** Ist die Hütte an einem Termin nur für wenige Personen reserviert, so besteht für andere Interessenten die Möglichkeit zum gleichen Termin die Hütte zu besuchen. Eine Mehrfachbelegung geht bis max. 8 Personen. Bei Mehrfachbelegung wird der/die Erstbucher(in) auf alle Fälle verständigt.

**Schlüsselabholung/-rückgabe:** Bei Birgit und Wolfgang Meier, Ferdinand-Kobell-Str. 36, 85540 Haar (Seitenstraße vom Jagdfeldring; stadtauswärts rechts der B304)

# Taubensteinhaus – Info,Daten,Tarife

## Öffentliche, bewirtschaftete Alpenvereins­hütte

**Lage:** Gemeindegebiet Bayrischzell, Lkr. Miesbach, 3 km östlich des Spitzingsees, 400 m östlich und 30 m unterhalb des Taubenstein­sat­tel­; 1.567 m NN

**Lageübersicht und Fotos:** 1.) Siehe Foto auf Seite 21 unten

2.) Die Umschlagseiten der *Bergbund-Mitteilungen* Nr. 1 - 5, 7, 9, 15 und 16 zeigten Taubensteinhaus, -sattel, -bahn und Taubenstein sowie die umgebenden Berge aus jeweils unterschiedlichen Perspektiven.

**Historie:** Siehe Kurzfassung der Chronik von 1936 – 2016 in *Mitteilungen* Nr. 17, Seite 52 sowie ausführlichen Artikel zum 75jährigen Bestehen in *Mitteilungen* Nr. 8 ab Seite 12.

Zugänge (von/über)	<ul style="list-style-type: none"> <li>• Spitzingsee</li> <li>• Bergstation Taubensteinbahn.....10 min</li> <li>• Talstation TSB – Unterer/Oberer Lochgraben.....1 ½ h</li> <li>• Wurzhütte – Schwarzenkopf – Oberer Lochgraben.....2 h</li> <li>• Wurzhütte – Maxrainer Almen.....2 h</li> <li>• Spitzingsattel – Schönfeldalm – Oberer Lochgraben....2 h</li> <li>• Geitau oder Osterhofen auf Forststraße.....2 ½ h</li> </ul>			
<b>Pächter, neu</b>	Martina und Thomas Speicher, ab 25.5.2017			
Anschrift	Taubenstein 1, D-83727 Schliersee (OT Taubenstein)			
Telefon	+49 / (0)8026 / 7070			
E-Mail	<i>bis auf Weiteres:</i> raumausstattung-speicher@online.de			
<b>Homepage, vsl.</b>	www.taubensteinhaus.de ( <i>ersatzweise:</i> www.bergbund-muenchen.de)			
Hüttenbeauftragter	Franz Mayer			
Öffnungszeiten	Sommer: vsl. 25.5.2017 bis Ende der Allerheiligenferien; Winter: ca. *) Weihnachten bis Ende der Osterferien; kein Ruhetag; *) <i>abhängig vom Betrieb der Taubensteinbahn, der Befahrbarkeit des Zufahrtsweges und der Schneelage</i> <b>Bekanntgabe auf der Homepage (s.o.) unter "Aktuelles"</b>			
Kapazität	4 Schlafräume: 2 + 4 Betten, 19 + 20 Lager, keine Notlager			
<b>Übernachtungsgebühren</b>				
Kategorie	ab 25 Jahre	18 – 25 Jahre	6 - 18 Jahre	bis 6 Jahre
Bett DAV-Mitglieder	12,-- €	12,-- €	10,-- €	5,50 €
Bett Nichtmitglieder	21,50 €	21,50 €	17,50 €	17,50 €
Lager DAV-Mitglieder	7,50 €	7,50 €	3,50 €	0,00 €
Lager Nichtmitglieder	16,50 €	16,50 €	10,-- €	6,50 €
zzgl. Kurtaxe der Gemeinde Bayrischzell – Stand: April 2017				

**!!! Aktuelle Angaben im Internet auf der Homepage (s.o.) !!!**

# Bericht von der Mitgliederjahresversammlung 2016

am Montag, 30. Mai 2016 in München, *Gasthaus Gartenstadt*

– nach dem Protokoll des Schriftführers *Thomas Mayr* –

## Eröffnung

Der 1. Vorsitzende *Peter Schied* eröffnet um 20<sup>10</sup> Uhr die 70. ordentliche Mitgliederversammlung. Er stellt fest, dass die Einladung satzungsgemäß ergangen ist. Anträge von Mitgliedern sind nicht eingegangen.

Es sind 49 Mitglieder anwesend. Die Wahl zweier Mitglieder zur Beglaubigung des Protokolls fällt auf *Karl Lichtinger* und *Gerhard Touet*. – *Peter Schied* dankt *Gerti May*, welche die Beiträge wieder mit einer PowerPoint-Präsentation begleiten wird.

Die Anwesenden gedenken der seit der letzten Mitgliederversammlung 2015 Verstorbenen (*siehe Liste in Mitteilungen Nr. 17 = Jahresausgabe 2016 auf Seite 6; Anm. d. Red.*).

## Jahresbericht 2015 durch den 1. Vorsitzenden

**Mitglieder:** Am 31.12.2015 zählte unsere Sektion 1.884 Mitglieder (Vorjahr 1.834). Am 15.3.2016 waren es bereits 1.935 Mitglieder.

**Spenden:** 2015 haben unsere Mitglieder freiwillige Zuwendungen in Höhe von 3.406 € an die Sektion geleistet. Der Vorstand bedankt sich sehr herzlich dafür.

*Zu Mitglieder und Spenden siehe auch Mitteilungen Nr. 17 Seite 14+58 (Anm. d. Red.)*

## Neuigkeiten:

### Informationen vom DAV-Dachverband:

Die Sektion wird sich heuer an der zentralen Spendenaktion des DAV beteiligen, da dies Voraussetzung für eine Bezuschussung der Arbeiten am Taubensteinhaus oder an den Wanderwegen ist. Die Spendenbriefe werden vom DAV im Herbst versendet.

Die Geschäftsstelle des DAV zieht in näherer Zukunft um in die Mies-van-der-Rohe-Straße, München. (*Derzeit noch nicht geschehen; Anm. d. Red.*)

Die Verbandsabgabe an den DAV wird sich zum 1.1.2017 wegen höheren Finanzmittelbedarf des Hauptvereines erhöhen. Dies hat Auswirkungen auf die Mitgliedsbeiträge der Sektion.

### Internet-Auftritt der Sektion Bergbund:

Nach einem vorbereitenden Treffen (*Gerhard Touet*, *Manfred Sedlmeier*, *Dominik Dürrbeck*, *Walter May* und *Peter Schied*) entwarfen im letzten Jahr *Manfred Sedlmeier* und *Peter Schied* zusammen mit einem professionellen Webdesigner ein Konzept für die neue Website mit wesentlich verbesserter Übersichtlichkeit und Anwenderfreundlichkeit. Beim Tourenprogramm wurde eine Suchfunktion (z.B. nach Kategorie, Tourenbegleiter, etc.) eingerichtet.

*Peter* bedankt sich vorab beim neuen Webmaster *Manfred Sedlmeier* und insbesondere beim scheidenden Webmaster *Gerhard Touet* für die jahrelange Betreuung unserer Website.

### Umsatzsteuerpflicht rückwirkend ab 2015

Wegen höherer Umsätze wurde die Sektion umsatzsteuerpflichtig. Dies verursachte eine erhebliche Umstellungsarbeit, da bei der Buchhaltung die Kontenrahmen angepasst, sowie eine Trennung der Einnahmen zwischen 19% und 7% Mehrwertsteuer erfolgen musste. *Hans Schied* holte sich dafür Beratung bei einer auf Vereinsarbeit spezialisierten Kanzlei.

Die Übernachtungsgebühren für Taubensteinhaus und Spitzinghütte erhöhen sich damit um die gesetzliche Mehrwertsteuer. – Die Umstellung bringt aber auch den Vorteil des Vorsteuerabzuges bei größeren Renovierungsarbeiten.



## **Taubensteinhaus:**

Wirtschaftliches Ergebnis: Das Haus erbrachte im Jahr 2015 einen Gewinn von ca. 20.000 € brutto. Dabei waren die Übernachtungszahlen rückläufig, aber die Anzahl der Tagesgäste, vor allem der Skitourengeher, nahm zu.

Instandsetzungsarbeiten: Wegen der stark reparaturbedürftigen ostseitigen Anbauten („Kochhütte“) war bekanntlich im Vorjahr vom DAV-Hüttenressort empfohlen worden, erst einmal eine professionelle Bestandserhebung (Substanz, Betriebsparameter, Zukunftsaussichten etc.) (15.000 €, davon 80% DAV-Zuschuss) durchzuführen, um eine Grundlage für ein Gesamtkonzept zu erhalten. Dies wurde noch 2015 beauftragt und wird demnächst durchgeführt. Ein Ergebnis ist bis zum Frühherbst zu erwarten. Danach wird zusammen mit dem DAV-Hüttenressort über das weitere Vorgehen beraten werden, dies auch unter dem Aspekt der Auswirkung der Einstellung des Winterbetriebs der Seilbahn auf die Gästezahlen.

Seilbahnbetrieb im Winter: Wegen der Einstellung des Winterbetriebs der Seilbahn wurde der Pachtvertrag angepasst. Die Wirtsleute können nun von Spätherbst bis Weihnachten und von Ostern bis Anfang Mai komplett schließen, müssen dies aber rechtzeitig bekanntgeben und haften für etwaige Frostschäden.

## **Bericht der Referenten und Ortsgruppen**

**Wege:** *Franz Mayer* berichtet:

Der Weg vom Kleintiefental zum Miesingsattel ist in einem sehr schlechten Zustand. Die Renovierungsarbeiten müssen überwiegend in Handarbeit durchgeführt werden.

Es liegt ein Kostenangebot einer Firma vor (ca. 40.000 €). Die Instandsetzungsarbeiten werden vom DAV mit 12.000 €, vom Freistaat Bayern mit 20.000 € unterstützt. Für den Abruf der Fördermittel sind aber 2 zusätzliche Vergleichsangebote erforderlich.

**Spitzinghütte:** *Wolfgang Meier* berichtet:

Die Hütte war sehr gut ausgelastet (141 Übernachtungen mit 380 Besuchern). Dies ergab über 7.000 € Einnahmen.

Das Brennholz muss ab diesem Jahr in Meterware bestellt werden, wodurch die Ausgaben in den nächsten Jahren steigen. Zudem wird der jährliche Zuschuss der Stadt München für die Hütte gestrichen, da zu wenige Mitglieder innerhalb des Stadtgebietes wohnen.

Das Mäuseproblem konnte behoben werden.

**Tourenreferat:** *Alois Müller* berichtet:

Von 74 geplanten Touren konnten 53 durchgeführt werden. Insgesamt nahmen 74 Teilnehmer teil. Die Mittwochtouren sind immer noch am besten nachgefragt mit teilweise bis zu 30 Teilnehmern.

Alois Müller bedankt sich bei den Tourenbegleitern und -führern für die gewissenhafte Vorbereitung und die souveräne Durchführung der Touren.

**Skireferat und Jugend:** *Johannes Piller* und *Dominik Dürrbeck* berichten:

Am Pass Thurn fand wieder ein 4-tägiger (Januar) bzw. 2-tägiger (März) Skikurs für Kinder statt. Sylvester, Franzi und Johannes waren die Skilehrer. Die Schneesverhältnisse waren auf der Piste überraschend gut.

Zum monatlichen Klettern in Thalkirchen kamen etwa 6-10 Jugendliche. Bernhard Gassner, ausgebildeter Kletteranlagenbauer, unterstützt Dominik Dürrbeck bei den Trainings.

Außerdem fanden Wochenenden auf der Spitzinghütte und am Taubensteinhaus statt.

### **OG Mü.-Pasing (Martin Ruhland):**

Die OG hat z.Z. 169 Mitglieder. Von den letztjährigen Aktivitäten werden hervorgehoben: Spargelessen mit begleitender Spendenaktion für das Nepalprojekt, 5-tägige Unstrut-Radfahrt mit 32 TN, Wandertouren zu Rubikstein, Blinsee, Fränkische Schweiz (mit 11 TN), Lacherspitze, Oberlandhütte und der Bergbund-Adventsabend mit 70 TN mit Spendenaktion für Peru-/ und Nepalprojekte.

### **OG Bad Reichenhall (Felix Fischer):**

Von 240 Mitglieder sind etwa 10% aktiv. Die OG kämpft mit der Konkurrenz der großen Nachbarsektionen Bad Reichenhall und Berchtesgaden. Skitourenangebote werden gerne angenommen, aber weniger Sommertouren. Oft beschränken sich Tourveranstaltungen auf 1 Bergbundmitglied zusammen mit Freunden. Tourenziele im letzten Jahr waren Mont Blanc, Klettern im Tennengebirge, Aostatal, Klettern am Gardasee und Skitour zum Watzmannkar.

Zur stv. OG-Leiterin wurde im Herbst Martina Adler gewählt. – Der Internetauftritt der Ortsgruppe wurde neu gestaltet. – Spenden zu Weihnachten gingen an den Beilngrieser Förderverein für Nepalhilfe.

### **Kassenbericht und Bilanz 2015 durch den Schatzmeister**

Hans Schied berichtet zunächst von der Umstellung auf Mehrwertssteuererhebung, die vieles aufwendiger macht. Die Übernachtungsgebühren werden mit der Umsatzsteuer belastet und erhöhen sich dadurch.

Laut seinem ausführlichem Vortrag weist die Gewinn- und Verlustrechnung für das Rechnungsjahr 2015 mit Erträgen von 79.859 € und Aufwendungen von 64.259 € einen Gewinn von 15.600 € aus. Die Bilanzsumme zum 31.12.2015 beträgt 118.755 €.

Der Schatzmeister dankt Angela und Thomas Zettler für die hervorragend geführte Buchhaltung und bedankt sich auch bei den Rechnungsprüfern.

### **Bericht der Rechnungsprüfer / Antrag auf Entlastung des Vorstands**

Erich Seeberger berichtet über die Prüfung zusammen mit: Signi Schmideder Die Rechnungsprüfung wurde kurz vor der Mitgliederversammlung durchgeführt. Die Konten, der Barbestand und stichprobenmäßig die Buchungen wurden überprüft. Es liegen keinerlei Beanstandungen vor. Die Bücher sind sehr gut geführt. Die Arbeit mit der Steuerumstellung verdient alle Anerkennung. – Er bedankt sich beim Schatzmeister und der Geschäftsstellenleitung und stellt den Antrag auf Entlastung des Vorstands. Der Antrag wird ohne Gegenstimmen und Enthaltungen **einstimmig angenommen**.

### **Nachwahl des 2. Vorsitzenden**

**Walter May**, der mangels Kandidatur bei der Wahl 2015 das Amt nur qua Satzung weitergeführt hatte, erklärt sich bereit, für den Rest der Amtsperiode wieder zu kandidieren. Weitere Kandidaten haben sich nicht beworben. Er wird mit **49 Ja-Stimmen, 0 Nein-Stimmen und 0 Enthaltungen einstimig wiedergewählt**. Aus die Frage des Wahlvorstand, ob er bereit sei, die Wahl anzunehmen, stimmt er zu.

### **Haushaltsvoranschlag 2016**

Der Haushaltsvoranschlag für 2016 (ohne Ortsgruppen) wird vorgetragen. Er beläuft sich auf 77.450 € Einnahmen und 78.500 € Ausgaben. Er wird ohne Gegenstimmen und Enthaltungen **einstimmig angenommen**.

### **Beschluss über die Neufestsetzung der Mitgliedsbeiträge**

Wegen Erhöhung der DAV-Verbandsabgabe und der Mindestbeiträge beantragt der Vorstand nach einstimmigem Beschluss, die Beiträge für A-Mitglieder auf 58 €, für B-Mitglieder auf 32 € und für C-Mitglieder auf 26 € zu erhöhen (*siehe auch Mitteilungen Nr. 17, Seite 57; Anm. d. Red.*). Der Beirat stützt diesen Antrag ebenfalls einstimmig. – Der Antrag wird von der Versammlung ohne Gegenstimmen und Enthaltungen **einstimmig angenommen**.

**Anträge** sind keine eingegangen.

## **Ende**

Peter Schied bedankt sich für die stets zuverlässige Leitung der Geschäftsstelle bei Angela Zettler und ihrem Ehemann Thomas.

Walter May dankt seiner Ehefrau Gerti für die ausführliche und wieder sehr gelungene PowerPoint-Präsentation sowie dem 1. Vorsitzenden Peter Schied für dessen großes Engagement in der Sektionsleitung. Er weist auf die ausliegenden Mitteilungshefte zum Mitnehmen und Verteilen an interessierte potentielle Neumitglieder hin und kündigt zum Schluss den Termin für die nächste Mitgliederjahresversammlung im *Gasthaus Gartenstadt* an: *Montag, 22.5.2017 um 20.00 Uhr.*

**Die 70. ordentliche Mitgliederversammlung endet um 21<sup>53</sup> Uhr.**

## *Dank an unsere Spender im Jahre 2016*

Im Herbst letzten Jahres haben wir uns erstmals an der zentralen Spendenaktion des DAV beteiligt. Das Ergebnis war überwältigend: Gegenüber dem Durchschnitt der Vorjahre hat sich das Spendenaufkommen nahezu vervierfacht.

Insgesamt haben im vergangenen Jahr zahlreiche Mitglieder freiwillige Zuwendungen in Höhe von **11.755 €** an die Sektion geleistet.

Der größte Anteil dieser Spenden soll und wird unserer Wegesanierung zugute kommen.

Der Vorstand bedankt sich sehr herzlich für die teilweise sehr großzügigen Spenden und sieht darin eine besondere Verbundenheit der jeweiligen Mitglieder zur Sektion. Wir danken an dieser Stelle insbesondere auch den zahlreichen Spendern kleinerer Beträge, denen wir aus organisatorischen Gründen leider keine gesonderten Dankschreiben verschicken konnten und bitten für letzteres um Verständnis.

*Spendenaufkommen 2016 \*)*

**11.755 €**

Die Spenden werden von den Finanzbehörden als steuermindernd anerkannt. Die Sektion ist berechtigt, entsprechende Steuerbescheinigungen auszustellen. (Unter 200,- € genügt die Vorlage des Buchungsbelegs.)

Nochmals herzlichen Dank an die Spender!

**Peter Schied**, 1. Vorsitzender

\*) Vorläufiger, verbuchter Zwischenstand bei Redaktionsschluss. Endgültiger Stand lt. Bekanntgabe bei der Mitgliederversammlung und im nächsten Mitteilungsheft

# Begrüßung Neumitglieder 2016

*Die Sektion Bergbund begrüßt ihre neuen Mitglieder und wünscht ihnen ein langes und zufriedenes Verbleiben in unserer Bergsteiger- und Skifahrergemeinschaft.*

- |                                             |                                          |
|---------------------------------------------|------------------------------------------|
| <b>Albrecht Björn</b> , Kranzberg           | <b>Fischer Tim</b> , Freiburg            |
| <b>Amende Clara</b> , München               | <b>Friedrich Britta</b> , Vaterstetten   |
| <b>Amende Eva</b> , München                 | <b>Friedrich Merle</b> , Vaterstetten    |
| <b>Amende Helene</b> , München              | <b>Friedrich Noah</b> , Vaterstetten     |
| <b>Amende Luisa</b> , München               | <b>Guether-Fellmann Renate</b> , Pullach |
| <b>Anzenberger Katja</b> , Olching          | <b>Hamberger Helga*</b> , München        |
| <b>Bachhofer Madleleine</b> , München       | <b>Heinemann Carolin</b> , Freiburg      |
| <b>Banasik Wioletta**</b> , Bad Reichenhall | <b>Herzmann Patrick*</b> , München       |
| <b>Baresch Werner</b> , München             | <b>Holzträger Birgit</b> , München       |
| <b>Bartmann Michaela</b> , München          | <b>Kessler Christiane</b> , Neuried      |
| <b>Baumann-Walz Jutta</b> , Gräfelfing      | <b>Kessler Cora</b> , Neuried            |
| <b>Bednar Stefan</b> , Taufkirchen          | <b>Kessler Flavia</b> , Neuried          |
| <b>Behrens Ann-Sophie</b> , München         | <b>Kessler Magdalena</b> , Neuried       |
| <b>Bögle Alexander</b> , München            | <b>Kessler Matthias</b> , Neuried        |
| <b>Bole Petra</b> , München                 | <b>Kessler Sophia</b> , Neuried          |
| <b>Brandmaier Marietta</b> , München        | <b>Kessler Tassilo</b> , Neuried         |
| <b>Breenkötter Ralf</b> , Vaterstetten      | <b>Kindermann Marbod</b> , München       |
| <b>Butter Cornelia</b> , München            | <b>Lämmle Benjamin</b> , München         |
| <b>Büttner Sieglinde</b> , Neubiberg        | <b>Lankes Quirin</b> , Markt Indersdorf  |
| <b>Büttner Wolfgang</b> , Neubiberg         | <b>Lauber Anneliese</b> , Neubiberg      |
| <b>Catalano Sara</b> , München              | <b>Lentl Ralf*</b> , München             |
| <b>Dietrich Mike</b> , Gräfelfing           | <b>Maasberg Veronika</b> , München       |
| <b>Dietrich Theresa</b> , Gräfelfing        | <b>Maierhofer Hermine*</b> , München     |
| <b>Dold Thomas</b> , München                | <b>Mandal Hansini</b> , Gräfelfing       |
| <b>Ertl Christine</b> , München             | <b>Dr. Maus Christoph</b> , Gräfelfing   |

<b>Muggli Sandra</b> , Landsberg	<b>Schnakig Rolf</b> , München
<b>Muggli Thomas</b> , Landsberg	<b>Schrage Nikolaus</b> , München
<b>Müller Daniel*</b> , Poing	<b>Schug Sandra</b> , Gräfelfing
<b>Nönnig Susann</b> , München	<b>Schulz Volker</b> , München
<b>Oelhaf Gerhard*</b> , München	<b>Schwab Anna</b> , München
<b>Pointner Luisa*</b> , Wildau	<b>Schwab Michael</b> , München
<b>Raab Alejandra</b> , Eggenfelden	<b>Seemüller Martina</b> , Planegg
<b>Raab Marleni</b> , Eggenfelden	<b>Seemüller Peter</b> , Planegg
<b>Raab Ricarda</b> , Eggenfelden	<b>Spörer Diana</b> , Stockdorf
<b>Raab Sophia</b> , Eggenfelden	<b>Ün Noel</b> , München
<b>Raepple Nina</b> , München	<b>Ün Ufuk</b> , München
<b>Rathje Leon</b> , München	<b>Ungerath Markus</b> , Bad Endorf
<b>Raupp Joachim</b> , München	<b>Vesin Aurélien</b> , München
<b>Rebele Emilia</b> , Planegg	<b>Walz Dieter</b> , Gräfelfing
<b>Rebele Ingrid</b> , Planegg	<b>Weber Daniel</b> , München
<b>Rebele Janina</b> , Planegg	<b>Weber Helena</b> , München
<b>Rebele Lukas</b> , Planegg	<b>Weber Marion</b> , München
<b>Rebele Robert</b> , Planegg	<b>Weber Samuel</b> , München
<b>Rebele Tim</b> , Planegg	<b>Weber Thomas</b> , München
<b>Regen Friedrich</b> , Planegg	<b>Weber Valentina*</b> , München
<b>Rogl Manuel</b> , München	<b>Weber Veit*</b> , München
<b>Römer Armin</b> , München	<b>Weber Verena*</b> , München
<b>Röttgermann Anton</b> , Gräfelfing	<b>Weber Viktoria*</b> , München
<b>Röttgermann Lola</b> , Gräfelfing	<b>Wimmer Theresa**</b> , München
<b>Röttgermann Uwe</b> , Gräfelfing	<b>Dr. Wollschläger Elisabeth</b> , Gräfelfing
<b>Sartorius Eva</b> , Gräfelfing	<b>Xenos Marcela</b> , München
<b>Schauren Marinus</b> , München	<b>Xenos Nicolas</b> , München
<b>Schewe Florian</b> , München	<b>Xenos Valentina</b> , München
<b>Schnakig Christel</b> , München	<b>Yager Noah</b> , Gauting

***Mit Ortsgruppen Mü.-Pasing (\*) und Bad Reichenhall (\*\*)***

# Jahresbeiträge und Aufnahmegebühren

Im Beitrittsjahr zahlen bis einschließlich 31.8. eintretende Mitglieder den vollen, ab dem 1.9. eintretende Mitglieder den halben Jahresbeitrag.

DAV-Mitgliederkategorie			Jahresbeitrag	Aufnahmegebühr
Name	Nr.	Beschreibung <sup>1)</sup> = auf Antrag		
A	1000	Mitglied mit Vollbeitrag (ab 25 Jahre)	58,- €	15,- €
B	2000	Ehe- /Lebenspartner mit identischer Anschrift und Konto <sup>1)</sup>	32,- €	10,- €
	2400	Mitglieder der Bergwacht <sup>1)</sup> (mit jährlichem Nachweis)		
	2600	Senior; ab 70 Jahre <sup>1)</sup>		
	2700	Schwerbehinderte ab 18 Jahre <sup>1)</sup> , Grad der Behindg. ≥ 50%		
C	3000	Gastmitglied (als Mitglied in anderer Sektion des DAV, OeAV oder AVS)	26,- €	15,- €
D	4000	Junior; ab 18 bis unter 25 Jahre	29,- €	10,- €
K/J	5000	Kinder/Jugendliche unter 18 Jahre, Einzelmitgliedschaft	15,- €	10,- €
	7000	Kinder/Jugendliche unter 18 Jahre, im Familienverbund (beide Elternteile Mitglied der Sektion Bergbund und von Alleinerziehenden <sup>1)</sup> )	0,- €	0,- €
	7800	Kinder/Jugendliche unter 18 Jahre, Einzelmitgliedschaft, schwerbehindert (Grad der Behinderung ≥ 50%)	0,- €	10,- €
<b>Die Erteilung eines SEPA-Lastschriftmandats ist für Neumitglieder obligatorisch.</b>				

## Wichtige Informationen zu Mitgliedschaft, Beitragszahlung, Ausweis, Kündigung und Datenschutz *(kursiv = aktualisiert !)*

Die **Einstufung** in die Mitgliederkategorien gilt jeweils für das gesamte Beitragsjahr. Maßgebend sind dabei das vollendete Lebensjahr und der Familienstand zum Jahresbeginn. (Abweichend davon ist bei Beitritt innerhalb eines laufenden Jahres der Tag des Beitritts maßgebend.)

**Senioren ab 70 Jahren** können die Umstufung in die ermäßigte Kategorie B (2600) **beantragen**.

**Anträge auf Umstufung** in Kategorien mit ermäßigten Beiträgen müssen bis spätestens 30. September des Vorjahres bei der Geschäftsstelle vorliegen.

**Austritt** aus der Sektion und **Sektionswechsel** sind nur zum Jahresende möglich; die **Kündigung** muss bis spätestens 30. September schriftlich bei der Geschäftsstelle vorliegen.

**!!! Achtung: Wer trotz zweimaliger Zahlungsaufforderung am 1. Dezember des lfd. Jahres noch einen Beitragsrückstand hat, dessen Mitgliedschaft wird zum 31. Dezember gestrichen (Satzung § 11 Abs.2). !!!**

Der **Jahresbeitrag** ist am 1. Januar fällig und satzungsgemäß spätestens bis 31. Januar zu entrichten. – Bei Bankeinzug wird er nach dem SEPA-Lastschriftverfahren am 10. Januar bzw. folgenden Werktag abgebucht. Bei Nichteinlösung entstehende Bankspesen gehen zu Lasten des Mitglieds.

**Bankverbindung:** HypoVereinsbank IBAN: DE68 7002 0270 5804 0425 14 BIC: HYVEDEMM

Der **DAV-Mitgliedsausweis** wird vom DAV jährlich neu ausgestellt und gilt – bei ungekündigter Mitgliedschaft – bis Ende Februar (!) des Folgejahres (nur in Verbindung mit amtlichem Lichtbildausweis). – Er wird vom DAV aus organisatorischen Gründen üblicherweise nicht vor Mitte Februar versandt. Von vorzeitigen Rückfragen bitten wir abzusehen.

**Achtung:** Nur die Besitzer eines gültigen Jahresausweises des DAV genießen dessen Mitgliederrechte, Vergünstigungen und Versicherungsschutz. Trotz des Besitzes des Ausweises läuft der Versicherungsschutz bei gekündigter Mitgliedschaft nur bis 31.12. des letzten Beitragsjahres.

**Ihre Mitgliedsnummer finden Sie – fett gedruckt - auf der Vorderseite links unten und wichtige alpine Auskunft- und Notrufnummern auf der Rückseite Ihres DAV-Ausweises.**

**Bitte vergessen Sie nicht, Änderungen von Anschrift, Name, Familienstand, Bankverbindung etc. der Sektion unverzüglich mitzuteilen!** Bei verspäteter Mitteilung anfallende Kosten und Bankspesen gehen zu Lasten des Mitglieds.

**Bestandsmitglieder**, die noch nicht am **Bankeinzug** teilnehmen, bitten wir, uns zur Vereinfachung ein **SEPA-Lastschriftmandat** zu erteilen.

**Aufnahmeantrag und Formulare „Änderungsmitteilung“ / „SEPA-Lastschriftmandat“ finden Sie auf unserer Website [www.bergbund-muenchen.de](http://www.bergbund-muenchen.de)**

## **Datenschutzerklärung:**

### **Informationen zum Datenschutz**

*Wir möchten Sie darüber informieren, dass die von Ihnen in Ihrer Beitrittserklärung angegebenen Daten über Ihre persönlichen und sachlichen Verhältnisse (sogenannte personenbezogene Daten) gleichermaßen auf Datenverarbeitungs-Systemen der Sektion, der Sie beitreten, wie auch des Bundesverbandes des Deutschen Alpenvereins (DAV) gespeichert und für Verwaltungszwecke der Sektion, bzw. des Bundesverbandes verarbeitet und genutzt werden. Verantwortliche Stelle im Sinne des § 3 (7) BDSG ist dabei die Sektion der Sie beitreten.*

*Wir sichern Ihnen zu, Ihre personenbezogenen Daten vertraulich zu behandeln und nicht an Stellen außerhalb des DAV, weder außerhalb der Sektion, noch außerhalb des Bundesverbandes, weiterzugeben. Sie können jederzeit schriftlich Auskunft über die, bezüglich Ihrer Person gespeicherten Daten erhalten und Korrektur verlangen, soweit die bei der Sektion und der Bundesgeschäftsstelle gespeicherten Daten unrichtig sind. Sollten die gespeicherten Daten für die Abwicklung der Geschäftsprozesse der Sektion, bzw. des Bundesverbandes nicht erforderlich sein, so können Sie auch eine Sperrung, gegebenenfalls auch eine Löschung Ihrer personenbezogenen Daten verlangen.*

*Der Bundesverband des DAV sendet periodisch das Mitgliedermagazin DAV Panorama in der von Ihnen gewählten Form (Papier oder Digital) zu. Sollten Sie kein Interesse am DAV Panorama haben, so können Sie dem Versand bei Ihrer Sektion des DAV schriftlich widersprechen.*

*Nach einer Beendigung der Mitgliedschaft werden Ihre personenbezogenen Daten gelöscht, soweit sie nicht, entsprechend der steuerrechtlichen Vorgaben, aufbewahrt werden müssen.*

*Eine Nutzung Ihrer personenbezogenen Daten für Werbezwecke findet weder durch die Sektion, den Bundesverband, noch durch Kooperationspartner des Bundesverbandes des Deutschen Alpenvereins statt.*

*Ich habe die oben stehenden Informationen zum Datenschutz zur Kenntnis genommen und akzeptiert.*

**...Fortsetzung Seite 62**

...Fortsetzung von Seite 61 (Datenschutzerklärung)

#### **Nutzung der E-Mail-Adresse durch Sektion und Bundesverband**

Ich willige ein, dass die Sektion sowie der Bundesverband des DAV meine E-Mail-Adresse zum Zwecke der Übermittlung der von mir ausgewählten Medien nutzt. Eine Übermittlung der E-Mail-Adresse an Dritte ist dabei ausgeschlossen.

#### **Nutzung der Telefonnummer durch Sektion und Bundesverband**

Ich willige ein, dass die Sektion sowie der Bundesverband des DAV, soweit erhoben, meine Telefonnummern zum Zwecke der Kommunikation nutzen. Eine Übermittlung der Telefonnummern an Dritte ist dabei ausgeschlossen.

**Hinweis für Neumitglieder:** Mit Ihrer Unterschrift im Aufnahmeantrag stimmen Sie der Speicherung, Verarbeitung und Nutzung Ihrer Daten zu, soweit es für Verwaltungszwecke der Sektion bzw. Bundesgeschäftsstelle erforderlich ist.

**Zusätzlicher Hinweis zum Mitteilungsheft:** Wer mit der Nennung seines Namens in den Rubriken Geburtstagsjubilare, Vereinsjubilare, Begrüßung Neumitglieder etc. nicht einverstanden ist, kann dieser bei der Geschäftsstelle oder Redaktion jederzeit (aber bitte rechtzeitig vor Redaktionsschluss) widersprechen.

## **Wichtige Hinweise**

1. Unser Mitteilungsheft erscheint einmal jährlich im April. Es wird – satzungsgemäß (§ 20) mindestens 4 Wochen vor der Mitgliederjahresversammlung – an alle A-Mitglieder und alle sonstigen Mitglieder mit eigener Anschrift versandt. Neben allen wichtigen Informationen zum laufenden Jahr und Berichten aus dem Vorjahr enthält es das Veranstaltungsprogramm bis Ende April des Folgejahres.
2. Wer sein Mitteilungsheft nicht oder nicht rechtzeitig erhalten hat, möge umgehend reklamieren, damit das Problem behoben werden kann!
3. **Bitte vergessen Sie nicht, Änderungen der Anschrift oder Bankverbindung unserer Geschäftsstelle unverzüglich mitzuteilen!** (Formblatt auf unserer Website)
4. Bitte lesen Sie unbedingt auch die "Wichtigen Informationen zu Mitgliedschaft, Ausweis, Beitragszahlung, Kündigung und Datenschutz ab Seite 58 und den Hinweis auf Seite 3 unten!

## **Impressum**

<b>Herausgeber</b>	<b>DAV Sektion Bergbund e.V. (Sitz München) Steinkirchner Straße 20, 82166 Gräfelfing</b>
Redaktion + Gesamtgestaltung	Walter May (2. Vorsitzender) may.walter@t-online.de – Tel. 089 / 601 09 04
Druck + Versand	infotex-digital, Bahnhofsweg 2, 82008 Unterhaching
Auflage	2000
Erscheinungsweise	einmal jährlich, ca. Mitte April
Redaktionsschluss	15. März
kostenloser Versand an alle A-Mitglieder und sonstigen Mitglieder mit eigener Anschrift	
Für die Richtigkeit der Angaben kann keinerlei Gewähr übernommen werden	



**...Fortsetzung von Seite 48 „Dominikus-Zimmermann-Höhenweg“**

Plänen die Kirche im 18.Jh. erweitert und barockisiert wurde.

Mittels eines Modells erklärte uns Herr Resch den Aufbau der Boxhaut, auf die die Fresken gemalt worden waren. Und so konnten wir diese und auch die vielen bemerkenswerten Fresken und Stuckarbeiten aus direkter Nähe bewundern. Ein Erlebnis, das man sicher nicht sehr oft im Leben erfahren kann.

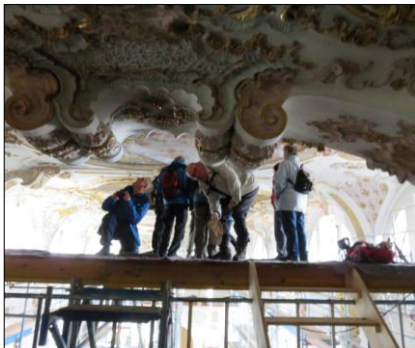

Herr Resch wies uns dabei auch auf die Schwierigkeiten hin, die diese Renovierungsmaßnahmen mit sich brachten.

Sehr beeindruckt setzten wir nach einem Mittagessen unsere Wanderung über St. Ottilien fort. Dort besuchten wir auch den jüdischen Friedhof, der sich in der Klosteranlage befindet. Nach einer kleinen Kaffeepause wanderten wir zurück nach Geltendorf.



## Hofbräu, mein München

Besuchen Sie uns im  
**Taubensteinhaus**  
und lassen Sie es sich  
schmecken!

**HOFBRÄU**  **MÜNCHEN**

WWW.HOFBRAEU-MUENCHEN.DE

